ГІСТОРЫЯ — ПРАЗ ЭМОЦЫІ І ПАЧУЦЦІ 3

КАЛЯНДАР СТРЫЖАК НА КРАСАВІК 16

Выдаецца з 9 жніўня 1917 г.

Родная газета на роднай мове

ЗВЯЗДА

+TVПРАГРАМА

1 КРАСАВІКА 2022 г. ПЯТНІЦА № 63 (29685)

ЦЫТАТА ДНЯ

Ія МАЛКІНА, афіцыйны прадстаўнік Еўразійскай эканамічнай камісіі:

«У Еўразійскім эканамічным саюзе прымаюцца захады, каб не дапусціць дэфіцыту лекаў. Сумеснымі намаганнямі нашым краінам удалося пазбегнуць праблем з даступнасцю фармацэўтычнай прадукцыі ў перыяд пандэміі, нягледзячы на турбулентнасць на знешніх рынках. Адзначу, што ў ЕАЭС ужо пашыраны магчымасці спрошчанай і паскоранай рэгістрацыі лекаў, а таксама дыстанцыйных працэдур рэгістрацыі. Адпаведныя змяненні Савет ЕЭК унёс у правілы рэгістрацыі і экспертызы лекавых сродкаў для медыцынскага ўжывання. Рашэнне дазволіць спрасціць доступ пацыентаў да лекаў пры пагрозах узнікнення надзвычайных сітуацый, а таксама да груп прэпаратаў высокатэхналагічнай, прарыўной тэрапіі, арфанных лекаў».

Трыа «Землякі»

Браты Міхаіл і Мікалай АРХІПАВЫ і Анатоль КЛЯПЦОЎ — землякі, выраслі ў адной вёсцы Адамава Сенненскага раёна. У маладосці навучыліся іграць на гармоніках і, дзе б ні жылі і чым бы ні займаліся, музыка заўсёды была з імі побач. Анатоль Міхайлавіч *(на фота злева)* вядзе сялянска-фермерскую гаспадарку, у яго залатыя рукі — любіць збіраць аўтатрактарную тэхніку. Міхаіл Іванавіч, палкоўнік запасу, які займаў адказныя пасады ва ўнутраных органах, цяпер на заслужаным адпачынку, вывучыўся і грае на акардэоне. А вось Мікалай Іванавіч, таксама пенсіянер (ён жыве ў Віцебску) быў прафесійным баяністам. З узростам мужчыны не страцілі зямляцкіх пачуццяў, не аддаліліся, не забываюць сваю малую радзіму. Больш за тое, часта сустракаюцца, ладзяць музычныя пасядзелкі: прыгадваюць маленства, бацькоў, аднавяскоўцаў, спяваюць сучасныя песні і маладосці.

Анатоль КЛЯШЧУК, фота аўтара.

Сяўба-2022

ДОБРЫ СТАРТ І АПТЫМІСТЫЧНЫЯ ПЛАНЫ

На Гомельшчыне гаспадаркі масава выйшлі на веснавую сяўбу. На тэмпы пасяўной кампаніі, распачатай у рэгіёне, не паўплывалі апошнія невялікія мінусавыя тэмпературы. Ход работ — на асабістым кантролі старшыні аблвыканкама Івана КРУПКО.

Днямі кіраўнік рэгіёна прааналізаваў ход пасяўной кампаніі ў гаспадарках Светлагорскага раёна. Старшыня аблвыканкама звярнуў асаблівую ўвагу аграрыяў на тое, што Прэзідэнтам перад земляробамі краіны пастаўлена задача правесці веснавую палявую кампанію ў аптымальныя тэхналагічныя тэрміны, на 100 % выканаць дзяржаўны заказ і гарантаваць харчовую бяспеку краіны.

СТАР. 3

Гарадское асяроддзе

АБАЯННЕ НАБЯРЭЖНАЙ

Блізіцца да завяршэння рэканструкцыя прыбярэжнай паласы ракі Мухавец у Брэсце

Фота Валерыя КАРАЛЯ.

На гэтым тыдні на набярэжнай у раёне Гарадскога саду працавала цяжкая тэхніка. Тут расстаўлялі велізарныя валуны, якія прывезлі з Камянецкага раёна. Дванаццаць каменных глыб стануць з часам паркам валуноў. Як паведаміў старшыня Брэсцкага гарвыканкама Аляксандр РАГАЧУК, над канцэпцыяй парку працуюць спецыялісты абедзвюх вышэйшых навучальных устаноў горада.

СТАР. 4

КАРАТКА

- Прэзідэнт падпісаў Указ аб развіцці СМІ, якім устанаўліваецца збор за размяшчэнне рэкламы ў памеры 10 працэнтаў пры размяшчэнні вонкавай рэкламы і рэкламы на транспарце, у іншых выпадках — 20 працэнтаў ад кошту паслуг па распаўсюджванні рэкламы. Збор будзе выплачвацца рэкламадаўцамі і накіроўвацца на падтрымку дзяржаўных СМІ.
- **Прафіцыт рэспубліканскага бюджэту Беларусі ў студзені—лютым склаў Br1 млрд.**

ISSN 1990 — 763X

З ПЕРШЫХ ВУСНАЎ

«Мы не проста выстаім, а адродзімся, як фенікс з попелу»

Напярэдадні Дня адзінства народаў Беларусі і Расіі Палац Незалежнасці сустракаў дэлегацыю Пензенскай вобласці на чале з губернатарам Алегам Мельнічэнкам. З пачатку года гэта ўжо трэцяя сустрэча Прэзідэнта Беларусі з прадстаўнікамі рэгіёнаў Расіі. Да пачатку пандэміі такія візіты былі рэгулярнымі, цяпер традыцыя аднаўляецца. Штомесяц Аляксандр Лукашэнка вітае ў сваёй рэзідэнцыі губернатараў. У студзені ў Мінск упершыню прыязджала прадстаўнічая дэлегацыя Рэспублікі Тыва, не прайшло і двух тыдняў, як сустракалі губернатара Санкт-Пецярбурга Аляксандра Бяглова. Цяпер эстафету кантактаў з рэгіёнамі Расіі працягвае Пенза.

ЧАС МАГЧЫМАСЦЯЎ

Партнёрства рэгіёнаў Беларусі і Расіі заўсёды было, як прынята казаць сярод журналістаў, лакаматывам супрацоўніцтва дзвюх краін. Але сёлета яно атрымала асаблівае значэнне. Санкцыі ў дачыненні да Беларусі пашыраюцца, але наша краіна не застаецца ў санкцыйнай «адзіноце» — замежныя партнёры ўвялі яшчэ большыя абмежаванні і для Расіі. Як прызвычаіцца да такіх абставін, захаваць эканоміку і не пагоршыць узровень жыцця, Беларусь і Расія імкнуцца вырашаць разам.

Таму зразумела, што з дадзенай тэмы і пачаў перагаворы з дэлегацыяй Аляксандр Лукашэнка.

«Сустракаемся мы з вамі ў няпросты час, час складаны, але час і вялікіх магчымасцяў. Верагодна, нам неабходна было перажыць гэты перыяд, каб зразумець, не толькі ў які мы час жывём, але і як нам развівацца далей. Думаю, што апошнія месяцы, ды і год-паўтара сур'ёзна нас працверазілі. Мы зразумелі, што абараніць сябе мы можам толькі самі. Мы нікому не патрэбныя. Мы гэта зразумелі раней, а цяпер і Расія гэта зразумела, як ніколі. Мы гатовыя не ўпусціць гэты час магчымасцяў», — сказаў гасцям Прэзідэнт.

Паводле яго, на нашы краіны навалілася значныя санкцыі з боку «партнёраў». «Вось якія яны «партнёры»! Але ніхто не сумняваецца, што мы не проста выстаім, а адродзімся, як фенікс з попелу. Нам у гісторыі не адзін раз прыходзілася гэта рабіць», — заўважыў Аляксандр Лукашэнка.

ДАЛЕЙ БУДЗЕМ РАЗВІВАЦЦА САМІ

Пензенская вобласць займае асаблівае месца ў шэрагу адносін Беларусі з расійскімі рэгіёнамі. Ключавымі пунктамі ўзаемадзеяння з'яўляюцца гандаль і інвестыцыі. На гэтых кірунках і далей засяродзяць увагу, але не выключае Аляксандр Лукашэнка і выкарыстання іншых напрамкаў для супрацоўніцтва, у тым ліку гуманітарнага.

У 2021 годзе тавараабарот Беларусі з вобласцю перавысіў адзнаку ў 100 мільёнаў долараў ЗША. Плён даюць такія напрамкі супрацоўніцтва, як падрыхтоўка кадраў для сельгаспрадпрыемстваў Пензенскай вобласці, абмен сучаснымі тэхналогіямі ў насенняводстве і племянной жывёлагадоўлі. У Беларусі валодаюць такімі прасунутымі тэхналогіямі, заявіў Прэзідэнт, і гатовыя заўсёды падзяліцца.

«Сфера будаўніцтва — яшчэ адзін кірунак, па якім можам паспяхова супрацоўнічаць. Гэта і жыллёвае будаўніцтва, і сацыяльныя аб'екты. Ды і прамысловыя аб'екты мы захавалі з савецкіх часоў. І ў тыя часы Беларусь была маяком у будаўніцтве. Да нас прыязджалі з усяго Саюза і вучыліся, як будаваць. Гэта заслуга не толькі беларускіх будаўнікоў, архітэктараў, праектантаў, а ўсёй вялікай краіны», — дадаў Прэзідэнт.

Асаблівая тэма, якую заўсёды на сустрэчах падкрэсліваюць кіраўнікі дзвюх краін, — актыўнае стварэнне сумесных вытворчасцяў у машынабудаўніцтве, сельскай гаспадарцы, навукова-тэхнічнай сферы. Аляксандр Лукашэнка канстатаваў, што беларусы ў згаданых галінах стараліся справіцца без вопыту замежнікаў.

«Таму ўведзеныя санкцыі па нас так не ўдарылі, як, напрыклад, па КАМАЗе. Туды зайшлі немцы. Мы гэтым кірункам асабліва не песцілі нашых машынабудаўнікоў, як маглі, працівіліся гэтаму. У нас таксама немцы працавалі: і МАЗ-MAN, і «Неаплан» былі ў свой час на МАЗе. Кантракты скончыліся — я ім руку паціснуў і сказаў: «Дзякуй, далей мы будзем развівацца самі. Чаго б ні каштавалі нам гэтыя складанасці». Мы і Расіі прапаноўвалі такія кірункі супрацоўніцтва. Тады ваша кіраўніцтва меркавала: калі прыйдуць немцы ці амерыканцы — гэта выдатныя тэхналогіі і шчасце. Вось шчасце атрымалі», — заўважыў Аляксандр Лукашэнка.

Па яго словах, з Уладзімірам Пуціным дамовіліся, што Расія будзе карыстацца вопытам Беларусі ў тых сферах, дзе мы маем большыя кампетэнцыі, а дзе ў Расіі ёсць прасунутыя тэхналогіі, павінны іх пераймаць беларусы.

«Але неабходна ствараць сумесныя прадпрыемствы. Тады не будзе балбатні аб нейкай адзінай дзяржаве, валюце. Эканоміка нас выведзе на той узровень і прывядзе да таго, што павінна існаваць паміж нашымі дзяржавамі. Эканоміка — гэта фундамент любых адносін», — канстатаваў Прэзідэнт.

ЧАМУ ЗАХАД СКРЫГОЧА ЗУБАМІ?

Кіраўнік краіны яшчэ раз падкрэсліў, што беларусы гатовыя падтрымаць Пензенскую вобласць ва ўсім, што яе зацікавіць у нашай краіне.

«Упэўнены, што наступіў такі час, калі і мы можам разлічваць на плячо, якое Расія можа падставіць нашай Беларусі. У сувязі з гэтым мы гатовыя абмяркоўваць любыя пытанні і прымаць любыя рашэнні, калі тое патрабуецца», — заявіў Прэзідэнт і папрасіў расказаць кіраўніка дэлегацыі пра свае пажаданні і ўражанні ад візіту ў Беларусь.

Алег Мельнічэнка падзякаваў за прыём дэлегацыі і паведаміў, як рыхтаваліся да камандзіроўкі: прааналізавалі асартымент прадукцыі, якая цікавіць, паглядзелі праблемныя пытанні па імпартазамяшчэнні.

«Рэспубліка ваша для мяне родная. Я апошні раз тут быў у жніўні 2020 года і каардынаваў рабочую групу МПА СНД назіральнікаў на вашых выбарах», — адзначыў губернатар.

«Вы няшмат парушэнняў заўважылі?» — запытаў Прэзідэнт.

«Не было іх увогуле. Мы ездзілі па ўсёй тэрыторыі краіны, я перамяшчаўся па Мінску ўвесь дзень па выбарчых участках. Ніякіх парушэнняў мы не заўважылі, што і сказалі на прэс-канферэнцыі», — паведаміў Алег Мельнічэнка.

«У нас быў вельмі складаны перыяд пасля 2020 года. Мы рыхтаваліся да рэферэндуму па змяненні Канстытуцыі, дэмакратызавалі яе. Дыктатура-дыктатура — трэба было рухацца наперад. Многія ў нас у грамадстве, так званыя «Ябацькі» (я ж Бацька — прыхільнікі Прэзідэнта), прапаноўвалі не праводзіць рэферэндум. Я выказаўся супраць, бо паабяцаў. А сам думаў: няхай людзі і пакажуць на рэферэндуме, хто ёсць хто. Рэферэндум прайшоў — і цішыня. Нават Захад уціхамірыўся, сказаць няма чаго», — выказаўся кіраўнік краіны.

Ён працягнуў, што ў Захаду не атрымалася зладзіць у Беларусі «майдан» як ва Украіне, каб адрэзаць нашу краіну ад Расіі.

«Украіна ўжо там была. Трэба было Беларусь разам паставіць. І аперацыю, якую праводзяць ва Украіне, немагчыма было б правесці, калі б дзве рэспублікі былі б падмятыя пад іх. У іх (апанентаў на Захадзе. — **«Зв.»**) тут не атрымалася. Яны цяпер ходзяць і зубамі скрыгочуць, таму неабходна неяк усё перавярнуць. Таму санкцыі ўводзяць супраць Расіі і санкцыі ўводзяць супраць Беларусі, каб Расія свае не абышла», — рэзюмаваў Прэзідэнт.

Каментарый у тэму

Алег МЕЛЬНІЧЭНКА, губернатар Пензенскай вобласці: «Сёння з Прэзідэнтам вырашылі пытанне па пастаўцы трактароў і камбайнаў у Пензенскую вобласць. Акрамя таго, мы зацікаўленыя ў дарожнай тэхніцы. Гатовыя каля 200 МАЗаў закупіць сёлета. У нас ідзе праграма капітальнага рамонту дамоў. То-бок закупілі каля 50 ліфтаў для замены ў 2021 годзе. А ўсяго нам у найбліжэйшыя гады прыйдзецца памяняць каля 500 ліфтаў. Усе ведаюць, што беларускія ліфты найлепшыя ў свеце. Вялікую колькасць таго, што мы закуплялі ў Еўропе, можна імпартазамясціць за кошт магчымасцяў Рэспублікі Беларусь. Вы не стаіце на месцы, добра развіваецеся. Мы цяпер разумеем, што мы павінны імпартазамяшчаць і за кошт каго. І тут роля Беларусі велізарная. Пензенская вобласць — цукаравытворчы рэгіён. У нас 56 гектараў тэрыторыі аддадзена пад цукровыя буракі. На жаль, насенне французскае і буракаўборачная тэхніка таксама замежная. Тут мы бачым зачын для супрацоўніцтва па селекцыйным насенні і па сумеснай вытворчасці буракаўборачнай тэхнікі».

Марыя ДАДАЛКА.

Парламенцкі дзённік

СВЯТЫНІ ТРЭБА БЕРАГЧЫ

У Савеце Рэспублікі абмеркавалі пытанне будаўніцтва трапезнай у Спаса-Ефрасіннеўскім жаночым манастыры ў Полацку

У 2025 годзе святыня, заснаваная прападобнай Ефрасінняй Полацкай, адзначыць 900-годдзе. Сярод шэрагу мерапрыемстваў, якія запланаваны ў межах святкавання юбілею, прадугледжана і будаўніцтва трапезнай.

Фота БелТА.

Справа ў тым, што манахіні прымаюць ежу ў старым драўляным будынку, які не толькі знаходзіцца ў дысанансе з архітэктурай манастыра, але і не адпавядае сучасным нарматывам і патрабаванням. Акрамя таго, у дрэнным стане пакоі, у якіх гатуецца ежа. Не можа змясціць цяперашняя трапезная і ўсю колькасць манахінь. Узвядзенне новага будынка дазволіць дапоўніць комплекс манастыра, стварыць годныя ўмовы яго насельніцам, а таксама забяспечыць выкананне санітарных і тэхналагічных нормаў.

Будаўніцтва трапезнай стане адным з мерапрыемстваў святкавання 900-годдзя Спаса-Ефрасіннеўскага жаночага манастыра. «Створаны арганізацыйны камітэт, вызначаны мерапрыемствы па правядзенні гэтай важнай падзеі ў нашай краіне, у гісторыі праваслаўя, — паведаміла **Старшыня Савета Рэспублікі Наталля КАЧАНАВА**. — Ёсць два аб'екты, якія патрабуюць і фінансавання, і дастаткова працяглага часу па адпрацоўцы: гэта будаўніцтва трапезнай і рэканструкцыя былога аддзялення сувязі пад гасцініцу. Трапезнай па сутнасці сёння ў манастыры няма, а там знаходзіцца 136 манахінь. Акрамя таго, трэба ўлічваць і супрацоўнікаў манастыра. Гэта дастаткова вялікая колькасць людзей, якая кожны дзень харчуецца. Прычым сюды прыязджае шмат паломнікаў, проста прыходзяць людзі, якіх трэба накарміць. Манастыры спакон веку займаліся дабрачыннасцю і падтрымкай тых, каму гэта патрэбна».

Падчас нарады была пастаўлена задача зрабіць таннейшым будаўніцтва аб'екта. У цяперашні час ажыццяўляецца распрацоўка праектна-каштарыснай дакументацыі. Як расказаў **старшыня Полацкага райвыканкама Ігар МАРКОВІЧ**, завяршыць работы па будаўніцтве новай трапезнай плануецца ў снежні 2024 года. «Праектаваць трэба прыкладна на 170 пасадачных месцаў, — удакладніў ён. — Гэта павінен быць асобны корпус: папярэдне — крыху больш чым тры тысячы квадратных метраў. Неабходныя і дапаможныя памяшканні. 14 месяцаў патрабуе толькі будаўніцтва».

— Спаса-Ефрасіннеўскі жаночы манастыр у Полацку — гэта калыска праваслаўя ў нашай краіне, — адзначыў **Упаўнаважаны па справах рэлігій і нацыянальнасцяў Аляксандр РУМАК**. — Вельмі важна сустракаць гэты юбілей у самым старым манастыры нашай краіны. Менавіта ў Полацку ўзнікла праваслаўе. Сёлета адзначаецца 1030-годдзе Полацкай епархіі. У Год гістарычнай памяці мы яшчэ раз падкрэсліваем тую ролю, якую іграе наша дзяржава ў захаванні нашых святынь, культурнай спадчыны беларускага народа.

Аляксандр Румак заўважыў, што нашы духоўныя святыні з'яўляюцца яшчэ і аб'ектамі рэлігійнага турызму: сюды прыязджае вельмі шмат паломнікаў — не толькі са шматлікіх куткоў Беларусі, а і з Расійскай Федэрацыі, іншых краін. Менавіта ў супрацоўніцтве дзяржавы і рэлігійных арганізацый, па яго словах, ажыццяўляюцца меры па захаванні і развіцці нашай культурнай спадчыны.

Вераніка КАНЮТА.

Блізкая ўлада

ВЫКАНКАМЫ НА СУВЯЗІ

Практыка правядзення прамых ліній рэгіянальнай вертыкаллю працягваецца. Калі ў вас ёсць пытанні або праблемы, якія патрабуюць умяшання органаў улады, тэлефануйце.

Тэлефонныя лініі ў суботу, 2 красавіка, з 9.00 да 12.00, правядуць:

• намеснік старшыні Брэсцкага аблвыканкама Вадзім Іванавіч АЛЬШЭЎСКІ. Тэл. 8 016 221 31 21;

• намеснік старшыні Віцебскага аблвыканкама Барыс Сяргеевіч ЯФРЭМАЎ. Тэл. 8 021 222 22 22;

• намеснік старшыні Гомельскага аблвыканкама Андрэй Анатольевіч БАРАНОЎСКІ. Тэл. 8 023 233 12 37;

• намеснік старшыні Гродзенскага аблвыканкама Віталь Іосіфавіч НЯВЕРА. Тэл. 8 015 273 56 44;

• намеснік старшыні Магілёўскага аблвыканкама Руслан Барысавіч СТРАХАР. Тэл. 8 022 250 18 69;

• намеснік старшыні Мінскага аблвыканкама Аляксандр Уладзіміравіч КРУЧАНАЎ. Тэл. 8 017 500 41 60;

• старшыня Мінскага гарадскога Савета дэпутатаў Андрэй Аляксандравіч БУГРОЎ. Тэл. 8 017 222 44 44.

ДОБРЫ СТАРТ І АПТЫМІСТЫЧНЫЯ ПЛАНЫ

(Заканчэнне. Пачатак на 1-й стар.)

Губернатар падкрэсліў, што ва ўсіх раёнах вобласці цяпер актыўна праходзяць веснавыя палявыя работы. Тэмпы пасяўной захоўваюць высокую інтэнсіўнасць. Пасеяна звыш 27 % запланаваных плошчаў ранніх яравых культур.

— У параўнанні з мінулым годам гэты паказчык значна вышэйшы, што гаворыць аб спрыяльных умовах надвор'я, і высокі тэмп пасяўной кампаніі. Калі ўдасца захаваць такі рытм, то можна разлічваць, што сяўбу ранніх яравых збожжавых культур у Гомельскай вобласці мы зможам завяршыць ужо ў сярэдзіне красавіка, — адзначыў Іван Крупко.

Што датычыцца Светлагоршчыны, то, як адзначылі кіраўнік раёна Дзмітрый Алейнікаў і начальнік упраўлення сельскай гаспадаркі і харчавання выканкама Артур Стралец, усе гаспадаркі раёна масава пачалі вясновую сяўбу. Каб якасна выканаць пастаўленыя задачы, у раёне скансцэнтравана дастатковая база насення ранніх яравых каласавых культур, падрыхтавана каля дзвюх тысяч тон насення, што складае 121 % ад патрэбнасці. Для выканання плана яравой сяўбы ў аптымальныя тэрміны яшчэ з восені было ўзнята больш як 13 тысяч гектараў зяблёва, праведзена веснавое ўзворванне на плошчы звыш 1,2 тысячы гектараў, падрыхтавана каля дзвюх тысяч гектараў глебы пад сяўбу ранніх каласавых культур.

— Сёлета ў сувязі з павелічэннем цэн на бялок і яго недахопам мы павялічылі на 300 % сяўбу сланечніка. Плюс павялічылі сяўбу рапсу, каб забяспечыць раён сваёй бялковай сыравінай. Рапс і сланечнік — культуры рэнтабельныя. Дадуць нам магчымасць замяніць імпартны бялок на свой для забеспячэння жывёлагадоўлі, — паведаміў Артур Стралец.

Сёлета сланечнік плануюць пасеяць пяць гаспадарак раёна. Сярод іх і сельгаспрадпрыемства — філіял «Дуброва-Агра» РУП «Гомельэнерга». Гэту гаспадарку падчас візіту на Светлагоршчыну наведаў губернатар.

Як было адзначана, дадзенае сельгаспрадпрыемства добра паклапацілася аб пасяўным матэрыяле не толькі ранніх яравых каласавых культурах, але і кукурузы як аднаго з асноўных кампанентаў для сферы жывёлагадоўлі. У філіяле «Дуброва-Агра» тэхніка амаль цалкам падрыхтаваная да работ, наяўнасць насення і ўгнаенняў — у адпаведнасці з патрэбнасцямі. Што датычыцца структуры пасяўных плошчаў, як адзначылі ў гаспадарцы, яна скарэкціраваная з улікам сітуацыі на рынку харчавання.

На тэрыторыі філіяла «Дуброва-Агра» РУП «Гомельэнерга» Іван Крупко таксама наведаў будпляцоўку гаспадаркі ў вёсцы Зарэчча. Тут працягваецца ўзвядзенне новага сучаснага жывёлагадоўчага комплексу, увод якога ў эксплуатацыю запланаваны на канец бягучага года.

У канцы сустрэчы з аграрыямі раёна губернатар звярнуў асаблівую ўвагу, што пры спрыяльных умовах аграпрамысловы комплекс рэгіёна здольны ўнесці значны ўклад у агульны беларускі каравай.

— Згодна з прагнозамі, магчыма атрымаць каля 1-1,1 мільёна тон збожжа збожжавых і зернебабовых, кукурузы на зерне каля 300 тысяч тон, бульбы — 100 тысяч тон, 50 тысяч тон агародніны, каля 4 мільёнаў тон кукурузнага сіласу, 1,5 мільёна тон сенажу, — заўважыў кіраўнік рэгіёна. — З такім вынікам мы зможам атрымаць таварную прадукцыю ў раслінаводстве, забяспечыць дзяржзаказ, іншымі словамі, поўнасцю вырашыць пастаўленыя перад агракомплексам вобласці задачы.

Наталля КАПРЫЛЕНКА.

Надвор'е

ДА НАС ЗАЗІРНУЛА КАРОТКАЯ ЗІМА

І пачатак красавіка ў Беларусі часам паказвае, што другі месяц вясны бывае капрызны. Учора мы прачнуліся, а на дварэ снег. Ды і холадна неяк, таму што тэмпература паветра ўначы дасягае часам 10 марозу, паведамляюць спецыялісты Рэспубліканскага цэнтра гідраметэаралогіі, кантролю радыеактыўнага забруджвання і маніторынгу навакольнага асяроддзя Мінпрыроды.

У суботу захаваецца ўплыў франтальных раздзелаў, якія звязаны з паўднёвым цыклонам і перамяшчаюцца да нас праз Украіну. Будзе воблачна, па паўночным захадзе краіны з прасненнямі. На большай частцы краіны пройдуць ападкі ў выглядзе снегу, мокрага снегу, па паўднёвым усходзе з дажджом. Месцамі чакаецца слабы галалёд, на дарогах галалёдзіца. Вецер паўночна-заходні парывісты, удзень месцамі моцны парывісты. Тэмпература паветра ўначы ад мінус 5 градусаў па паўночным захадзе да 3 цяпла па паўднёвым усходзе краіны. Удзень ад нуля да плюс 6 градусаў.

Самы халодны дзень (дакладней ноч) красавіка наступіць у нядзелю. З красавіка тэрыторыя краіны будзе знаходзіцца ў полі паніжанага атмасфернага ціску, сфарміраванага ў халоднай паветранай масе. У гэты дзень па паўднёвым усходзе краіны захаваецца ўплыў франтальнага раздзелу. Будзе воблачна з прасненнямі. Уначы пераважна па паўднёва-ўсходняй палове краіны, а ўдзень па Гомельскай вобласці пройдзе кароткачасовы снег і мокры снег. На асобных участках дарог галалёдзіца. Вецер паўночна-заходні, паўночны ўмераны, уначы парывісты. Тэмпература паветра ўначы ад мінус 1 градуса да мінус 6 градусаў, пры прасненнях да 9 марозу. Удзень красавіцкае сонца разагрэе паветра ад нуля да 7 цяпла.

Сяргей КУРКАЧ.

Навацыі ў адукацыі

ВЫВУЧАЦЬ ГІСТОРЫЮ ПРАЗ ЭМОЦЫІ І ПАЧУЦЦІ

Мабільную праграму «Дзённік падарожніка» распрацуюць для школьнікаў. Аб гэтым расказала намеснік дырэктара па метадычнай рабоце Рэспубліканскага цэнтра экалогіі і краязнаўства Лідзія ЖУР падчас праведзенага круглага стала ў БелТА.

«Гэта аналаг папяровага варыянта дзённіка падарожніка: у ім можна будзе ў электронным выглядзе аформіць інфармацыю аб тых мясцінах воінскай славы, якія дзеці наведалі. Мы пакуль знаходзімся на пачатковай стадыі распрацоўкі, але многім ужо цікава. Дзеці, асабліва малодшага школьнага ўзросту, любяць па-мастацку афармляць свае работы, што дазваляе лепш запомніць, адкласці ў памяці тое, што ім удалося ўбачыць. І дадатак будзе гэтаму толькі спрыяць», — паведаміла Лідзія Жур.

Паводле яе слоў, у Беларусі вялікая ўвага аддаецца адукацыйнаму турызму. У краіне рэалізуецца пілотны праект, дзякуючы якому дзеці бясплатна могуць наведваць разнастайныя аб'екты, у тым ліку ваенна-гістарычныя, якія вывучаюцца ў рамках школьнай праграмы. Такая праграма распрацавана і для студэнтаў ВНУ. Сёння акцэнт у адукацыі робіцца на развіццё онлайн-формаў. «Дзеці любяць такі падыход, яны зацікаўленыя, самі імкнуцца ўдзельнічаць, ствараюць 3D-музеі. Дарэчы, апошнім часам мы працуем над стварэннем адзінай інфармацыйнай платформы «Патрыёт.by», да яе падключана больш як 70 устаноў адукацыі. Платформа дае магчымасць вялікай колькасці людзей далучацца да розных мерапрыемстваў і пры гэтым быць не проста слухачамі, а актыўна ўключацца ў працэс», — дадала намеснік дырэктара Рэспубліканскага цэнтра экалогіі і краязнаўства.

Разам з пошукам новых формаў работы працягваецца рэалізацыя ўжо звыклых. «Праводзяцца інфармацыйныя гадзіны, дыспуты, прэс-канферэнцыі, інтэграваныя ўрокі. Працуе больш за 400 пошукавых аб'яднанняў, якія непасрэдна займаюцца пошукавадаследчай дзейнасцю, удзельнічаюць у раскопках згодна з заканадаўствам. Яны ахопліваюць больш як чатыры тысячы навучэнцаў. Працягваюць работу ваенна-патрыятычныя клубы, пастаянна адкрываюцца новыя. Дзеці з задавальненнем іх наведваюць. І, безумоўна, Міністэрства абароны прыкладае ўсе намаганні, каб ім было цікава.

Таксама школьнікі вядуць пошукавую работу на базе музеяў ва ўстановах адукацыі У краіне такіх налічваецца каля 1,5 тысячы, з іх больш за 200 мае ваенна-гістарычную накіраванасць. Матэрыялы для іх збіраюць у тым ліку самі дзеці. Яны знаходзяць інфармацыю аб сваіх блізкіх, земляках, у іх з'яўляецца вялікая цікавасць да гэтай тэмы.

Для эфектыўнай работы ў сферы патрыятычнага выхавання можна выкарыстоўваць метад структураванай драмы. Аб гэтым расказала падчас круглага стала **метадыст вышэйшай катэгорыі ўпраўлення вучэбна-метадычнай работы Акадэміі паслядыпломнай адукацыі Венера ВАРАНОВІЧ**.

«Гэта новая форма і падыход, сутнасць якога ў тым, каб спазнаваць і вывучаць нешта праз эмоцыі і пачуцці. Ужо прайшоў шэраг семінараў. Так, на адным з іх мы разбіралі подзвіг Мікалая Кісялёва, які вывеў за лінію фронту праз Сураўскія вароты больш за 200 чалавек. На базе дакументаў, успамінаў удзельнікі семінара пераўвасабляліся ў дзеючых асоб гісторыі. Эмоцыі прапускалі праз сябе, што дазваляе дасягаць патрэбнага выніку», — удакладніла Венера Варановіч.

Яна таксама паведаміла, што набірае ўсё большую папулярнасць такая форма работы, калі ў анлайн-фармаце ўзаемадзейнічае некалькі ўстаноў. Напрыклад, непасрэдна на ўроку праходзіць анлайн-экскурсія па музеі гісторыі Вялікай Айчыннай вайны, зносіны з экскурсаводам. Ёсць падобная практыка і ў Брэсцкай крэпасці. Ці калі школы праводзяць сумесныя анлайн-заняткі. Дзеці атрымліваюць заданні, разам працуюць і пазней абмяркоўваюць атрыманыя вынікі.

Надзея НІКАЛАЕВА.

ШТО Ў СВЕЦЕ РОБІЦЦА

МВФ: санкцыі супраць Расіі могуць аслабіць панаванне долара і фрагментаваць валютную сістэму

Беспрэцэдэнтныя фінансавыя санкцыі, уведзеныя супраць Расіі, пагражаюць паступова аслабіць панаванне долара ЗША і прывесці да больш фрагментаванай міжнароднай валютнай сістэмы. Пра гэта ў інтэрв'ю Financial Times заявіла першы намеснік дырэктара-распарадчыка Міжнароднага валютнага фонду Гіта Гапінат.

Па словах Гіты Гапінат, радыкальныя меры, уведзеныя заходнімі краінамі ў дачыненні да Расіі, уключаючы санкцыі ў дачыненні да Цэнтральнага банка РФ, могуць садзейнічаць узнікненню невялікіх валютных блокаў, заснаваных на гандлі паміж асобнымі групамі краін.

«Долар застанецца асноўнай сусветнай валютай нават у такой сітуацыі, але фрагментацыя на меншым узроўні, безумоўна, цалкам магчымая, — сказала эксперт. — Мы ўжо бачым гэта, калі некаторыя краіны пераглядаюць валюту, у якой ім плацяць за гандаль».

Гіта Гапінат адзначыла, што доля долара ў міжнародных рэзервах ужо ўпала з 70 працэнтаў да 60 працэнтаў за апошнія два дзесяцігоддзі са з'яўленнем іншых гандлёвых валют.

Латвійская чыгунка рыхтуецца скараціць 600 супрацоўнікаў з-за падзення грузаперавозак

З-за падзення аб'ёмаў грузаперавозак Латвійская чыгунка рыхтуецца звольніць яшчэ каля 600 супрацоўнікаў, заявіў міністр шляхоў зносін Латвіі Таліс Лінкайтс, паведамляе Delfi.

«Першыя накіды сведчаць аб тым, што прыкладна 600 супрацоўнікаў яшчэ можна звольніць», — заявіў міністр. Паводле яго слоў, ЛЧ даручана падрыхтаваць песімістычны і аптымістычны сцэнарыі развіцця і праграму дзеянняў на выпадак скарачэння работнікаў. Канкрэтны план дзеянняў можа быць вядомы ў маі.

Таліс Лінкайтс паведаміў, што цалкам замяніць расійскія і беларускія грузы на чыгуначным транспарце не ўдасца, але вядзецца работа па замяшчэнні іх грузамі іншых краін, такіх як Казахстан, Узбекістан і Кітай.

У 2021 годзе Латвійскай чыгункі прыйшлося скараціць амаль 1,4 тысячы чалавек.

Лаўроў: асноўная перашкода для прызнання талібаў — неінклюзіўнасць іх урада

Кіраўнік Міністэрства замежных спраў РФ Сяргей Лаўроў заявіў, што асноўнай перашкодай для афіцыйнага прызнання талібаў з'яўляецца недастатковая інклюзіўнасць іх урада. Пра гэта паведамляе РІА «Навіны».

«На наш погляд, асноўнай перашкодай для афіцыйнага прызнання новага ўрада ў Кабуле застаецца яго недастатковая рэпрэзентатыўнасць — маю на ўвазе адсутнасць у органах улады тых асоб, якія прадстаўлялі б інтарэсы не толькі розных этнічных груп краіны, але і нацыянальных і канфесійных меншасцяў і палітычных сіл. Пры выкананні гэтых умоў вызначальная роля афіцыйнага прызнання ўрада талібаў павінна належаць ААН», — лічыць Лаўроў.

Ён падкрэсліў, што ААН трэба быць галоўным каардынатарам пры вырашэнні ўсяго комплексу праблем постканфліктнага аднаўлення Афганістана.

Сталічны ракурс

ПАДСТАВІЦЬ ПЛЯЧО МОЛАДЗІ

У сценах БДУІР адбылася выніковая нарада галоўнага ўпраўлення ідэалагічнай работы і па справах моладзі Мінгарвыканкама. Сустрэча прайшла па тэме «Арганізацыя ідэалагічнай работы ў г. Мінску ў 2021 годзе і задачах на 2022 год».

Начальнік галоўнага ўпраўлення ідэалагічнай работы і па справах моладзі Мінгарвыканкама Вольга ЧАМАДАНАВА падкрэсліла, што сёння ўсе структуры ідэалагічнай «вертыкалі» працуюць адной камандай.

— На бягучы момант 2022 года мы можам казаць аб выніках, якія з'явіліся за мінулы перыяд. Гэта новыя праекты, якія мы актыўна развіваем. Яны найперш звязаныя з маладзёжнай палітыкай. Менавіта мы арыентаваныя на моладзь, удзяляем ёй асаблівую ўвагу. Гэта выяўляецца ў правядзенні культурных патрыятычных мерапрыемстваў, у якія ўцягнута ўся моладзь без выключэння. Стартавалі новыя праекты, прысвечаныя Вялікай Айчыннай вайне. Запланаваны шырокія дыялогавыя пляцоўкі ва ўстановах адукацыі сталіцы. Да гэтых мерапрыемстваў актыўна далучаюцца грамадскія арганізацыі Мінска. У моладзі ёсць запыт на прадастаўленне тэматычных пляцовак для самарэалізацыі. І важна, што моладзь з'яўляецца не толькі ўдзельнікам гэтых мерапрыемстваў, але і іх ініцыятарам. А мы можам падставіць плячо і падзяліцца сваім прафесійным досведам. Тым больш у нас ёсць усе рэсурсы, каб працаваць актыўна і аператыўна рэагаваць на запыты, якія ставіць перад намі жыццё. Сёння немагчыма працаваць паасобку. У нас адна мэта і адна ідэя.

Міністр адукацыі Беларусі Андрэй ІВАНЕЦ адзначыў, што для моладзі і ў цэлым для насельніцтва Беларусі пытанні ідэалагічнага і патрыятычнага выхавання выйшлі на першы план.

— Кожны кіраўнік любой установы адукацыі павінен разумець, што пытанні выхавання — гэта яго асабістая і персанальная адказнасць. Гэтая работа не павінна быць фармальнай. Сёння моладзь вельмі адчувальная да таго, як з ёй выбудоўваюць дыялог. Яе цікавіць шмат пытанняў, і мы мусім даць на іх адказы. Тым больш што ў нашай краіне, як адзначыў кіраўнік дзяржавы, ёсць усе выходныя пазіцыі. Нам не трэба распаўсюджваць фэйкі для таго, каб данесці праўду да людзей. Мы жывём у нармальнай краіне, і кожны павінен разумець, што гэта прадмет гонару.

Андрэй Іванавіч не пакінуў без увагі і надзённую праблему ў адукацыі — з дзецьмі ўкраінскіх бежанцаў. Міністр адукацыі запэўніў, што сёння выбудавана поўная работа па прыёме ўсіх дзяцей, якія прыязджаюць з Украіны на тэрыторыю Беларусі. Ім знаходзяць месцы ва ўстановах дашкольнай і сярэдняй адукацыі.

Да нарады была прымеркавана тэматычная выстава-прэзентацыя «Захоўваем гістарычную памяць — памнажаем духоўныя каштоўнасці сталіцы». На экспазіцыі былі прадстаўлены прадпрыемствы, арганізацыі, грамадскія аб'яднанні сталіцы, іх значныя праекты і акцыі. Яе наведаў **старшыня Мінгарвыканкама Уладзімір КУХАРАЎ**.

Метадыст Наталля Самургана прадстаўляла на выставе ўпраўленне па адукацыі Партызанскага раёна, які ідзе ў нагу з часам. Адукацыйны тэлеграм-канал Партызанскага раёна прадстаўлены рубрыкамі, што дапамагаюць згадаць гісторыю Беларусі, атрымаць веды аб беларускай мове і наведаць музейны квэст.

— У нас быў праведзены невялікі аналіз: каб не страціць падпісчыкаў, тэлеграм-канал павінен весціся правільна, разумна і сучасна. Вылучылі рубрыкі, якія не толькі цікавяць, але і прадстаўляюць інфармацыю, якая для падлеткаў даступная — кароткая, лаканічная. Рубрыкі вядуцца педагогамі Партызанскага раёна. Мы пастараліся прадставіць найбольш значныя і ўжо створаныя ў раёне віртуальныя музеі, турыстычныя маршруты па Партызанскім раёне. У рубрыцы «Музейны квэст» можна з дапамогай тэлефона наведаць выставу, бо ўсе экспанаты алічбаваныя праз QR-коды.

Адным з яркіх герояў выставы стаў Кірыл Манулік, дзесяцікласнік сталічнай гімназіі № 146. Хлопец са сваім праектам «Пчаліны вартаўнік» стаў фіналістам на конкурсе «100 ідэй для Беларусі».

— Уплыў пчол на ўраджайнасць, харчовую бяспеку чалавецтва велізарны. Праект складаецца ў тым, што для захавання пчалінай прадукцыі я вырабіў лекі з ігліцы сібірскай. Яна выкарыстоўваецца ў хімічных вырабах і харчовай прамысловасці, а таксама цалкам бяспечная для пчол. Навуковая работа пісалася з настаўнікам біялогіі. Я спачатку проста цікавіўся і глядзеў літаратуру па дадзенай тэме. Пасля доўгіх экспериментаў было вырашана аб'яднаць у выгадны тандэм кроп і ігліцу.

На нарадзе асаблівае месца ў ідэалагічнай рабоце з моладдзю было адведзена распаўсюджванню рознай інфармацыі. Вольга Чамаданава звярнула ўвагу на Канстытуцыю Рэспублікі Беларусь, на якую абапіраюцца пры рабоце з падрастаючым пакаленнем.

— Сёння мы занадта часта гаворым аб фэйках. Моладзь павінна атрымліваць аб'ектыўную, праўдзівую і праверануюінфармацыю. Гэта залежыць і ад работы журналістаў, і ад нас як ідэолагаў. Мы гатовыя даваць тую інфармацыю, якая патрабуецца аператыўна, гатовыя ўступаць у пэўную дыскусію, калі гэта спатрэбіцца і, вядома ж, абвяргаць тое, што сёння спрабуюць нам навязаць у тым ліку і заходнія краіны.

За 2021 год з'явілася шмат цікавых праектаў, пра якія мы раней не разважалі. Сёння гэтыя праекты ініцыіруе сама моладзь, а мы яе падтрымліваем.

Аляксей КАРПУК.

АБАЯННЕ НАБЯРЭЖНАЙ

(Заканчэнне. Пачатак на 1-й стар.)

Пакуль канцэпцыя трымаецца ў сакрэце, але ж зразумела, што гэтыя прыродныя помнікі ўпрыгожаць сабой участак набярэжнай, якая паступова становіцца славутасцю абласнога цэнтра. Варта сказаць, што да рэканструкцыі набярэжнай паласы Мухаўца ў цэнтры горада ўпершыню падышлі яшчэ ў 2014 годзе. І ўжо да тысячагоддзя Брэста, якое мы адзначылі ў верасні 2019 года, гэты ўчастак уздоўж ракі стаў надзвычай прывабным і запатрабаваным месцам для прагулак і адпачынку. Тут сталі з'яўляцца крэатыўныя зоны, аб'екты, цікавосткі. Калі адкрылі эксклюзіўны сонечны гадзіннік, ён адразу палюбіўся гараджанам і гасцям усіх узростаў. А літаральна праз год побач з'явіўся сад бесперапыннага цвіцення з рознымі, нават даволі экзатычнымі, раслінамі. Гараджан прыцягваюць дзіцячыя пляцоўкі, побач з якімі абавязкова ёсць лаўкі для дарослых, спартыўныя пляцоўкі для актыўнага адпачынку. Па прыгожай добраўпарадкаванай набярэжнай цяпер можна дайсці да Гарадскога саду. Варта адзначыць, што пасля святкавання юбілею горада рэканструкцыя не спынілася, але атрымала працяг.

Апошняя, пятая чарга пераўтварэння, з тых, што былі запланаваныя праграмай развіцця горада, блізіцца да завяршэння. Здача аб'екта прызначана на красавік. Будаўніцтва вядзе філіял Будтрэста № 8. Будаўнікі завяршаюць работу на ўчастку, які заўсёды быў закрыты для праходу — паміж ЦЭЦ і старым рачным портам. Паводле інфармацыі **прараба названай арганізацыі Сяргея ЛУЦКАГА**, работу па рэканструкцыі пятай чаргі працягласцю 585 метраў яны распачалі летась у лістападзе. Участак пралягае аж да Брэсцкай крэпасці і выводзіць да Музея паравозаў. Па сутнасці, гэта было новае будаўніцтва. Уладкаваны пешаходная і веласіпедная дарожкі, пракладзены сеткі сувязі, ліўневая каналізацыя. Давялося таксама рабіць вынас водаправода, іншых інжынерных камунікацый, гэтую работу правялі спецыялісты водаканала. Вакол тэрыторыі рачнога порта ўстаноўлена агароджа, зроблена вулічнае асвятленне. Цяпер ідзе ўстаноўка малых архітэктурных формаў, тут з'явіцца зручныя для адпачынку лаўкі. Вядома, будуць пасаджаны дрэвы і кусты.

Побач з будаўнікамі ўжо шчыруюць камунальнікі: высаджваюцца кветкі, дасяваецца газонная трава, ідзе абрэзка дрэў. Неўзабаве будзе змантыравана прыстасаванне для паркоўкі веласіпедаў.

Цікава, што гэтую тэрыторыю ніхто не асвойваў — месцамі з даваенных, месцамі з паслявоенных часоў. Таму будаўнікам давялося займацца дэмантажом вузкакалейкі і падмуркаў прыкладна стагадовай даўнасці. Вельмі ўважліва паставіліся яны да тэрыторыі, якая ўваходзіла ў так званы Аб'ект 802. Справа ў тым, што ў савецкі час паблізу быў пункт перагрузкі ўранавай руды. Аб'ект ліквідавалі, правялі рэкультывацыю ў нулявых гадах. Але праверка на ўзровень радыяцыі, вядома, не перашкодзіла б. Таму замеры былі зроблены, прыборы, як засведчылі спецыялісты, ніякіх адхіленняў не зафіксавалі. Напамін пра былы аб'ект захоўвае толькі зямля: глеба тут мае непрывычна бурае адценне. Галоўнае, падкрэсліваюць будаўнікі, што эколагі вынеслі вердыкт аб бяспечнасці тэрыторыі.

Варта сказаць, спецыфіку гэтаму ўчастку набярэжнай надае Брэсцкая ЦЭЦ. Аб'ект гэты, зразумела, асаблівы, ён мусіць быць за глухой бетоннай сцяной. Дык вось, нейтралізаваць уражанне ад гэтай сцяны вырашылі жывой зялёнай агароджай. Яшчэ летась тут высадзілі кусты бэзу і дзёрану, а таксама ліяны дзявочага вінограду. Бэз хутка парадуе квеценню, а іншыя расліны — лістотай.

Пакуль ідуць работы, у некаторых месцах прыбярэжная паласа выглядае даволі голай. Але хутка тут з'явяцца новыя пасадкі хвойных дрэў, радамі стануць маладыя ліпы. Ва ўпраўленні архітэктуры і горадабудаўніцтва гарвыканкама падкрэсліваюць, што асобныя куточкі набярэжнай стануць сапраўды непаўторнымі. Напрыклад, з зоны саду бесперапыннага цвіцення з магноліямі, рабінамі, бярозамі Юнгі, паўлоніямі, пра які ўжо гаварылася, на ходу руху трапляюць фактычна ў змяшаны лес. А там ёсць «паляна», утворана экапліткай, пляц жа паміж штучнымі камянямі засыплюць чарназёмам і засеюць травой. Далей наведвальнік звычайна рухаецца ў бок Гарадскога саду, стагадовага парку, які таксама нядаўна быў вернуты ў гарадское асяроддзе фактычна з небыцця і стаў зонай ціхага адпачынку.

Разам з абноўленым участкам працягласць набярэжнай складзе тры кіламетры. Іх можна няспешна пераадолець пехатой ад бульвара Шаўчэнкі аж да Брэсцкай крэпасці, а можна праехаць на веласіпедзе. У гарадской улады ёсць задумка прадоўжыць добраўпарадкаванне ў заходнім кірунку аж да Заходняга абходу, а ва ўсходнім — да Суворaўскага моста. Але гэта — у перспектыве.

А пакуль горад рыхтуецца да ўрачыстага адкрыцця новага аб'екта — пятай чаргі рэканструкцыі, якая запланавана на 1 мая. У гэты ж дзень адбудзецца прэзентацыя ўсёй набярэжнай ракі Мухавец, якая перажыла маштабную рэканструкцыю і стала ўлюбёным месцам для многіх гараджан.

Святлана ЯСКЕВІЧ.

Обществу с ограниченной ответственностью
«РОДАНАГРОСЛОНИМСКИЙ»
Слонимского района Гродненской области, работающему в направлении современного сельского хозяйства,

НА ПОСТОЯННУЮ РАБОТУ ТРЕБУЕТСЯ:

АГРОНОМ, ЗООТЕХНИК

Требования: высшее профильное образование, опыт работы в сельском хозяйстве, готовность и желание обучаться. Дисциплинированность, инициативность, исполнительность, умение работать с большим объемом информации, умение организовать и координировать работу, желание работать на результат, высокий уровень личной ответственности.

Предлагаем:
- Работу в современной компании с иностранным капиталом;
- Трудоустройство согласно ТК РБ.
- Достойную оплату труда: 2 000 – 4 000 руб. (уровень предлагаемой зарплаты: оклад + премиальные выплаты по результатам работы. Итоговая зарплата будет определена по результатам собеседования).
- Возможность обучения в лучших сельскохозяйственных организациях страны и за рубежом (ЕС).
- Возмещение расходов по найму жилого помещения.
- Система мотивации получения результатов труда.
- Корпоративная безлимитная мобильная связь.
- Социальный пакет согласно коллективного договора.

Контакты:
Резюме отправлять на e-mail: mp@rodanagro.com
тел. +375 (33) 399-38-60
+375 (29) 318-22-65
(отдел кадров)
УНП 592000776

Обществу с ограниченной ответственностью
«РОДАНАГРОСЛОНИМСКИЙ»
Слонимского района Гродненской области, работающему в направлении современного сельского хозяйства,

НА ПОСТОЯННУЮ РАБОТУ ТРЕБУЕТСЯ:

ТРАКТОРИСТ-МАШИНИСТ СЕЛЬСКОХОЗЯЙСТВЕННОГО ПРОИЗВОДСТВА

Требования: опыт работы на энергонасыщенных тракторах, дисциплинированность, инициативность, исполнительность, ответственность, желание работать на результат, высокий уровень личной ответственности.

Предлагаем:
- Работу в современной компании с иностранным капиталом;
- Трудоустройство согласно ТК РБ.
- Достойную оплату труда: 2 000 – 4 000 руб. (уровень предлагаемой зарплаты: оклад + премиальные выплаты по результатам работы. Итоговая зарплата будет определена по результатам собеседования).
- Возможность обучения в лучших сельскохозяйственных организациях страны и за рубежом (ЕС).
- Возмещение расходов по найму жилого помещения.
- Система мотивации получения результатов труда.
- Корпоративная безлимитная мобильная связь.
- Социальный пакет согласно коллективного договора.

Контакты:
Резюме отправлять на e-mail: wp@rodanagro.com
тел. +375 (29) 935-70-20
+375 (29) 318-22-65
(отдел кадров)
УНП 592000776

Кіно на выхадныя

Усё змяніла выпадковая сустрэча

Эльдара Разанава кінаманы ведаюць як рэжысёра кінастужак «Службовы раман», «Дзяўчына без адрасу», «Карнавальная ноч», «Іронія лёсу, ці З лёгкай парай», «Сцеражыся аўтамабіля» і іншых фільмаў, што сталі сапраўднымі шэдэўрамі савецкай кінакласікі. І сёлета спаўняецца якраз 40 гадоў, як свет убачыла камедыйная меладрама майстра «Вакзал для дваіх».

Над сцэнарыем фільма Разанаў працаваў сумесна з Эмілем Брагінскім, у аснову стужкі яны паклалі дзве рэальныя гісторыі. ...Лёс бывае наравісты, але ніколі не варта страчваць надзею. Маскоўскі піяніст Максім Рабінін сустракае каханне ў самы няспросты перыяд свайго жыцця, калі, узяўшы на сябе віну жонкі, павінен паўстаць перад судом. Але спярша мужчына едзе развітацца з бацькам. На адной са станцый ён выходзіць перакусіць, а пасля з-за спрэчкі з афіцыянткай адстае ад цягніка...

Гісторыю кахання, якое ўзнікае насупер ак шматлікім перашкодам, народжаным рознасцю прафесій і характараў, абумоўленай жыццёвымі абставінамі, на экране ўвасабляе акцёрскі дуэт Людмілы Гурчанкі і Алега Басілашвілі. Выканаўцы галоўных роляў пазнаёміліся за дзве гадзіны да пачатку здымачнага працэсу, а калі фільм адзнялі, то яны ўжо былі як родныя. Таксама ў акцёрскім складзе — Нона Мардзюкова, Анастасія Вазнясенская, Аляксандр Шырвінт, Мікіта Міхалкоў і іншыя вядомыя артысты. А ролю намесніка начальніка вакзала сыграў сам рэжысёр.

«Вакзал на дваіх» стаў найлепшым па апытанні часопіса «Савецкі экран» у 1983 годзе, рэжысёр за яго атрымаў Дзяржаўную прэмію СССР, а Людміла Гурчанка — званне народнай артысткі СССР. Дарэчы, спачатку задумвалі фільм аднасерыйным, але з-за шматлікіх імправізацый ён стаў двухсерыйным. І сёння яго праглядаеш з асалодай. Не прапусціце кінасеанс на «Беларусь 3».

Алена ДРАПКО.

ШАШКІ («Звязда»)

Выпуск № 162

З 10 да 20 сакавіка ў Рэспубліканскім цэнтры алімпійскай падрыхтоўкі па шахматах і шашках праходзілі чэмпіянаты Беларусі па шашках-100 сярод жанчын і мужчын.

Перамаглі майстры Вікторыя Нікалаева і Андрэй Валюк.

«Асілкам завуся нездарма — дзесяцярых адным ударам». Пад такім дэвізам саставіў першыя дзве кампазіцыі Дзмітрый Камчыцкі з Магілёва.

№ 39

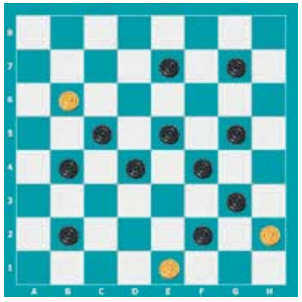

№ 39

Белыя простыя: e1, h2, b6 (3).

Чорныя простыя: b2, f2, g3, b4, d4, f4, c5, e5, g5, e7, g7 (11).

№ 40

Белыя простыя: d2, h2, b6, дамкі: a7, c7 (5).

Чорныя простыя: b2, f2, g3, b4, d4, f4, c5, g5, e7, g7, дамкі: a5 (11).

Наступныя кампазіцыі складзеныя вядучым аддзела.

№ 41

Белыя простыя: f2, g3, b4, d4, a5, c5, d6 (7).

Чорныя простыя: h2, a3, e3, f6, d8, f8 (6).

№ 42

Белыя простыя: a1, f2, h2, h4, a5, f6, g7 (7).

Чорныя простыя: d2, c3, b4, d4, f4, g5, d6, e7, d8 (9).

Астатнія кампазіцыі складзеныя па правілах бразільскіх шашак.

№ 43

Белыя простыя: b2, h2, f4, d6, c7 (5).

Чорныя простыя: c3, d4, h6, g7, f8 (5).

№ 44

Белыя простыя: c1, b2, f2, c3, f4, h4, f6, a7 (8).

Чорныя простыя: a3, e3, c5, b6, d6, h6, b8 (7).

№ 45

Белыя простыя: b2, d2, f2, c3, e3, a5, h6 (7).

Чорныя простыя: a3, h4, e5, c7, h8 (5).

Ва ўсіх пазіцыях белыя пачынаюць і выйграюць. Прозвішчы чытачоў, якія дашлюць правільныя адказы, будуць апублікаваныя.

Праверце свае рашэнні

Выпуск № 161 ад 18.03.2022.

№ 32 1. ef2 ed2 2. c:g5 ab4 3. a:e7 d:h4 4. gf4 e:e1 5. gf2 e:g3 6.h:f4 x

№ 33 1. ef2 a:e3 2. f:b6 a:c7 3. hg3 h:f2 4. g:e3 cd6 5. e:c7 g:g3 6. ef4 g:e5 7. gf6 e:g7 8. cd8 x

№ 34 1. 37-31 26:28 2. 43:23 18:29 3. 30-24 29:20 4. 25:03 12-17 5. 03-14 04-09 6. 14:03 21-26 7. 03:21 26:17 8. 36-31 17-22 9. 31-27 22:31 10. 46-41+

№ 35 1. 48-42 38:18 2. 36-31 26:39 3. 40-34 39:30 4. 35:22 + ПР: 1. 40-34 38:18 2. 36-31 26:37 3. 48-42 37:30 4. 35:22 x (знайшоў С. Бурко)

№ 36 1. 46-41 37:46 2. 26:37 46:30 3. 25:43 42-47 4. 48-42 47:49 5. 50-44 49:40 6. 45:34 35-40 7. 34:45+

№ 37 1. f6-g7 h8:h4 2. f4-g5 h6:d2 3. f2-g3 h4:f2 4. g1:a7 d8:b6 5. a7:c5+

№ 38 1. g5-f6 e7:e3 2. h2:b4 a7:c5 [2... a3:c5 3. a1:c3 c5-d4 4. e5-d6 (4. c3-b4 a7:a3 5. e5:c3 a3-b2) 4...a7:e7 5. c3:e5 e7-f6] 3. a1:c3 c5-d4 4. e5-d6 a3:e7 5. c3:e5+

Першымі дакладныя адказы даслалі: С. Рашэцін (Ашмяны), С. Бурко (Орша), В. Таўкачоў (в. Уздзевічы, Клімавіцкі р-н, Магілёўская вобл.), У. В. Дударэвіч (Брэсцкая вобл., Баранавіцкі р-н, в. Новая Мыш), А. Галаванаў, П. і В. Шульгі (усе — Мінск), Ф. Карпей, Л. Жыхар (абодва — Мядзел), У. Панько (Каменец), І. Ананіч (Гродна), В. Ваўчкоў (Маладзечна).

Пішыце на адрас: газета «Звязда», г. Мінск, вул. Б. Хмяльніцкага, 10А, 220013, e-mail: info@zviazda.by або vorush@yandex.ru.

Віталь ВАРУШЫЛА, майстар спорту.

Сядзі і глядзі

СТВАРЫЦЬ І НЕ СТРАЦІЦЬ САМОГА СЯБЕ

«Гармонія дасягаецца толькі шляхам нейкіх сутыкненняў, канфлікта ў, яе нараджае хаос. І перавага чалавека ў тым, каб урэгуляваць яго, іначай дабіцца спакою, гармоніі немагчыма...» — сцвярджаў рэжысёр Андрэй Таркоўскі, 90-гадовы юбілей якога сёлета адзначыць кінематаграфічны свет. У эфіры «Беларусь 3» напярэдадні дня нараджэння рэжысёра, сцэнарыста і народнага артыста Расіі пакажуць адзін з яго знакавых фільмаў — гістарычную кінадраму «Андрэй Рублёў» (1966).

...Русь пачатку XV стагоддзя. Краіну раздзіраюць княжацкія міжусобіцы. Набегі татар, голад і мор пераследуюць народ. У гэтую трагічную эпоху з'яўляецца вялікі жывапісец Андрэй Рублёў. Звесткі пра яго мізэрныя і адрывістыя. І толькі нямногія тварэнні геніяльнага майстра дайшлі да нас. Задума кінастужкі, як адзначаў Таркоўскі, звязана з праблемай творчасці, з патрабаваннямі, абавязковымі для мастака, — бачыць і знайсці выхад, сілы для стварэння прыгожага, нягледзячы на складанасць жыцця, здолець выпакутаваць, стварыць самога сябе.

Фільм падзелены на восем навел і ахоплівае перыяд з 1400 да 1423 года. Андрэй Рублёў, вандроўны манах, з двума братамі — Данііламі і Кірылам — адпраўляецца ў вандроўку па рускіх землях. Падчас гэтых падарожжаў ён сутыкаецца на сваім шляху з арыштамі мірных грамадзян, жорсткасцю і бяспраўем, бачыць шмат гора і суму. Ён расчараваны і пачынае сумнявацца: ці патрэбны ўвогуле яго іконы людзям, якія жывуць у такіх абставінах?

Варта адзначыць, што яшчэ на этапе напісання сцэнарыя рэжысёр вёў доўгую працу ў архівах, каб лепш вывучыць старажытнарускі побыт, рамёствы, дзяржаўную палітыку і лёсы людзей таго перыяду. Аднак улічваючы, што фільм мастацкі, то (як адзначалі даследчыкі) месцамі ўсё ж засталася недакладнасць, якую можна спісаць на фантазію рэжысёра. Паколькі ідэяй будучай карціны Таркоўскі абавязаны Васілю Ліванаву, то акцёр разлічваў і на галоўную ролю. Аднак рэжысёрскае рашэнне на гэты конт было іншае. І ўвасабляць галоўнага персанажа выпала Анатолю Саланіцыну. Каб наблізіцца да вобраза іканапісца і праўдзіва сыграць Андрэя Рублёва, які некалькі гадоў трымаў абет маўчання, Саланіцын таксама маўчаў некалькі месяцаў падрыхтоўкі да здымак.

Не абышлося без «ахвяр дзеля мастацтва» і з боку некаторых іншых дзеючых асоб. Так, напрыклад, ключар Патрыкей (яго ўвасобіў Юрый Нікулін) — рэальны персанаж. Ён падчас набегу татар хаваў царкоўныя каштоўнасці і нават пад допытам не раскрываў іх месцазнаходжанне. Роля для акцёра была складаная як псіхалагічна, так і фізічна. Здымаючы сцэну, у якой Патрыкею паляць твар, рабілі гэта акуратна, каб не апячы Нікуліна. Пасля заканчэння здымак рэжысёр пахваліў акцёра, адзначыўшы, што той вельмі натуралістычна крычаў і нават у вачах быў сапраўдны боль. Аказалася, прычынай таму — гарачая салярка, якая трапляла на ногі акцёра. А вось Мікалаю Бурляеву ў эпізодзе, дзе яго герой шукае гліну, давялося добра памерзнуць напрыканцы кастрычніка, пакуль з шасці дубляў знялі тое, чаго патрабаваў фільм. Увогуле, здымкі праходзілі ў розных лакацыях сярод сапраўдных помнікаў архітэктуры XIV—XV стст. Уладзіміра, Суздаля, Пскова і іншых гарадоў. Здымалі і на тэрыторыі Андронікава манастыра ў Маскве, дзе правёў свае апошнія гады Андрэй Рублёў.

У 1978 годзе, па апытанні кіназнаўцаў, фільм «Андрэй Рублёў» увайшоў у 100 найлепшых карцін свету. Але вось яго шлях на вялікі экран быў няпросты. Калі рэжысёр здаў першы варыянт адзнятага матэрыялу, то меркаванні ў экспертаў аказаліся супярэчлівыя. Партыйнае кіраўніцтва палічыла, што фільм атрымаўся антынародны. Пачаліся патрабаванні аб унясенні шэрагу правак, і справа з выхадам зацягнулася. Праз нейкі час Андрэй Таркоўскі проста перастаў хадзіць на пасяджэнні мастацкага савета на сваім фільме. А пасля кінастужку выкупіў французскі бізнесмен рускага паходжання і павёз яе на Канскі кінафестываль (1969 г.), дзе «Андрэй Рублёў» атрымаў прыз міжнароднай асацыяцыі кінакрытыкаў. Таму абавязкова паглядзіце фільм, каб самім ацаніць майстэрства і ўшанаваць памяць вялікага рэжысёра.

Алена ДРАПКО.

«Са «Звяздою» — спадручней!»

Калі вы падпісаліся на газету «Звязда» на II квартал або на I паўгоддзе 2022 года — запаўняйце картку ўдзельніка, выразайце і дасылайце да 12 красавіка 2022 года ў рэдакцыю на адрас: 220013, г. Мінск, вул. Б. Хмяльніцкага, 10 А.

Сярод падпісчыкаў будуць разыграны 7 прасаў Holt HT-IR-010 і суперпрыз — пыласос Samsung VCC4131S3A/XEV. Вынікі будуць апублікаваны ў газеце «Звязда» да 26 красавіка 2022 года.

Прызы можна будзе атрымаць у рэдакцыі да 30 чэрвеня 2022 года пры падачы квітанцыі аб падпісцы на «Звязду» на II квартал або на першае паўгоддзе 2022 года і пашпарта. Пасля 30 чэрвеня 2022 года выдача прызоў спыняецца і прэтэнзіі падпісчыкаў не прымаюцца. Умовы рэкламнай гульні чытайце ў нумары 41 ад 1 сакавіка 2022 года.

Тэлефоны для даведак: (017) 271-81-53, 311-17-40.

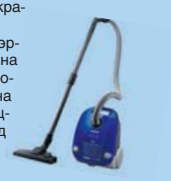

Пасведчанне аб дзяржаўнай рэгістрацыі № 4159 ад 24.02.2022 г. выдадзена Міністэрствам антыманапольнага рэгулявання і гандлю Рэспублікі Беларусь.

Картка ўдзельніка — падпісчыка «Звязды» на II квартал 2022 года

Прозвішча, імя, імя па бацьку _____

Падпіска аформлена і аплачана ў _____ *(аддзяленне сувязі)*

на II квартал 2022 года

Хатні адрас і тэлефон *(абавязкова)* _____ *(індэкс)*

Удачы ў розыгрышы!

Беларусь 1

6.00, 7.20, 8.15 Добрай раніцы, Беларусь!
7.00, 8.00, 9.00, 12.00, 13.00, 15.00, 17.00, 19.00 Навіны.
7.05, 8.05 Навіны эканомікі.
7.10, 8.10, 18.15, 0.30 Зона Х (16+).
9.10 Галоўны эфір.
10.40 Навіны надвор'я.
11.00, 12.10, 18.35, 19.20 Драма «Вяселлі і разводы» (16+).
13.05, 15.25 Драма «Засцеражы цябе, каханне маё» (16+).
15.10, 18.00 Навіны рэгіёна.
17.05 Беларускі час.
21.00 Панарама.
21.45 Зразумелая палітыка.
22.00 Серыял «След» (16+).
0.10 Арэна.
0.50 Дзень спорту.

Беларусь 2

6.00 «Уключайся!» (12+)
9.00, 10.45, 21.05 Тэлебарометр.
9.05, 20.10 «Зразумець. Прабачыць» (16+).
10.00 «На тыдзень» (16+).
11.15 «Монстры на канікулах» (12+).
12.35 Анімацыйны серыял «Качыныя гісторыі» (0+).
13.45 «Вось такія людзі» (12+).
14.25 «Да спаткання» (16+).
15.05 Трылер «Чужы-4: уваскрашэнне» (16+).
16.50 «Тры першыя спатканні» (16+).
17.35 Камедыя «Аднакласнікі-2» (12+).
19.15 «На кручку» (16+).
21.10 Спортлато 6 з 49, КЕНА.
21.20 Серыял «Доктар Надзея» (16+).
22.10 Хачу ў тэлевізар!
22.15 Серыял «Такая работа» (16+).
23.45 «Экстрасэнсы-дэтэктывы» (16+).

Беларусь 3

7.00 «Дабраранак».
7.35, 12.10 «Беларуская кухня».
8.05, 12.00, 17.05, 20.30, 23.40 Навіны культуры.
8.15, 18.20 «Акцёрскія драмы. У палоне ролі». Дак. фільм (12+) [СЦ].
8.55, 19.00 «Дзяўчына без адрасу». Маст. фільм (12+) [СЦ].
10.20 «Нацыянальны хіт-парад».
11.15 «Я хачу гэта ўбачыць!» (6+)
11.45 «Суразмоўцы».
12.40 «Наперад у мінулае».
13.10, 21.05 «Чырвонае і чорнае». Серыял (16+).
15.45 «Кадры жыцця».
16.35 «Навукаманія» (6+).
17.15 «Люблю і памятаю».
17.55 «Я хачу гэта ўбачыць!» (6+)
20.40 «Калыханка» (0+).

Беларусь 5

7.00 Футбол. Беларусбанк — чэмпіянат Беларусі.
8.55 Футбол. Беларусбанк — чэмпіянат Беларусі. Агляд.
9.40 Футбол. Чэмпіянат Англіі. «Тотэнхэм» — «Ньюкасл».
11.35 Вынікі тыдня.
12.20 Хакей. Чэмпіянат Беларусі. Плэй-оф. «Юнацтва-Мінск» — «Нёман» (Гродна).
14.20 Вялікі спорт.
15.05 Біятлон. Чэмпіянат Расіі. Жанчыны.
16.05 VeloLove з Яўгенам Гутаровічам.
16.20 Футбол. Чэмпіянат Англіі. Агляд.
17.20 Хакей. Чэмпіянат Беларусі. «Металург» (Жлобін) — «Шахцёр» (Салігорск).
19.30 Хакей. КХЛ. Заходняя канферэнцыя. СКА (Санкт-Пецярбург) — ЦСКА (Масква).
21.50 Футбол. Чэмпіянат Англіі. «Крыстал Пэлас» — «Арсенал».
23.50 На мяжы фолу. Футбольны агляд.

АНТ

6.00, 7.10, 8.10 «Наша раніца».
7.00, 8.00, 9.00, 11.00, 13.00, 16.00, 18.00 [СЦ], 20.30 Нашы навіны.
9.10 Контуры.
10.25 «Асаблівасці нацыянальнай работы» (12+).
11.15, 22.35 Серыял «Серафіма цудоўная» (16+).
13.15, 16.20, 18.20, 18.55 Інфармацыйны канал (16+).
18.50 «Удача ў прыдачу!» (12+)
21.15 «Прапаганда» (16+).
21.35 Серыял «Ніхто не даведаецца» (16+).
0.25 Час.

СТБ

6.00, 6.40, 7.45 «Раніца СТБ».
6.30 [СЦ], **7.30** [СЦ], **8.30** [СЦ], **10.30, 13.30, 16.30, 19.30, 22.30** Навіны «24 гадзіны».
8.40 «Тыдзень».
10.40, 23.55 «Загадкі чалавецтва з Алегам Шышкіным» (16+).
11.30 «Як уладкаваны свет» (16+).
12.25, 20.40 «Самыя шакавальныя гіпотэзы» (16+).
13.45, 23.10 «Таямніцы Чапман» (16+).
14.35, 16.50 «Падкідыш». Серыял (16+).
18.30 «Па сутнасці».
20.10, 23.05 «СТБ-спорт».
20.15 «Сталічныя падрабязнасці».
20.25 «Міншчына».
21.35 «Неверагодна цікавыя гісторыі» (16+).
0.40 «Самая карысная праграма» (16+).
1.35 «Мінтранс» (16+).

МІР

5.00 Мультфільмы (0+).
6.10 Мастацкі фільм «Дача» (0+).
7.35, 10.20 Серыял «Вялікая перамена» [СЦ] (0+).
10.00, 13.00, 16.00, 19.00 Навіны (бягучы радок).
10.10 «Беларускі стандарт» (12+).
13.15, 18.00, 0.40 «Справы судовыя. Грошы вярніце!» (16+)
14.05, 16.15, 1.25 «Справы судовыя. Бітва за будучыню» (16+).
15.10, 2.10 «Справы судовыя. Новыя гісторыі» (16+).
17.10 «Міравое пагадненне» (16+).
19.25, 20.05 «Гульня ў кіно» (12+).
20.50, 21.40 «Слабае звяно» (12+).
22.30 «Назад у будучыню» (16+).
23.20 Серыял «Свае» (16+).
2.55 «Набытак рэспублік» (12+).
3.20 Мастацкі фільм «Двайняты» (0+).
4.40 Мастацкі фільм «Амерыканская дачка» (6+).

РТР—Беларусь

6.05 «Новая раніца».
11.00, 14.00, 17.00, 20.00 Весткі.
11.30 «Тайны Беларусі» (16+).
12.45 «У людзях».
13.35 «Плюс-мінус».
13.50, 16.50, 19.50, 23.00 Навіны — Беларусь.
14.30 «60 хвілін» (12+).
17.30 Серыял «Земскі доктар» (12+).
21.05 Серыял «Лізавета» (16+).
22.10, 23.10 «Вечар з Уладзімірам Салаўёвым» (12+).
0.40 Драма «Сафія» (16+).

НТБ—Беларусь

6.00 «Астрапрагноз».
6.05 «Здароўе» (12+).
6.55, 08.25, 10.35 Дэтэктыў «Цень самурая» (12+).
8.00, 10.00, 13.00, 16.00, 19.00 Сёння.
11.25 Баявік «Марскія д'яблы. Смерч» (16+).
13.25 Надзвычайнае здарэнне.
13.55, 16.45 Баявік «Унутранае расследаванне» (16+).
16.35, 19.50, 21.55, 23.10 Сёння. Галоўнае.
17.05 «За гранню» (16+).
18.00 «ДНК» (16+).
20.05, 22.20 Серыял «Чынгачгук» (16+).
22.00 «НЗ.by».
23.25 Дэтэктыў «Метэарыт» (16+).

8 канал

7.00, 16.00, 19.55, 21.10, 1.45 «Надвор'е» + «Эрана».
7.05 Мультпарад (0+).
7.30 «Прыколы 13-й школы» (6+).
7.35 Серыял «Дзяцінства Шэлдана» (12+).
8.15 Серыял «Закінутыя ў космасе» (12+).
10.00 Серыял «Заблытаныя лёсы» (12+).
11.30 Серыял «Балівія».
12.30 Серыял «Чукур» (16+).
14.00 Камедыя «Рыцар дня» (12+).
16.05 «Хачу ў кіно» (12+).
16.10 Мультпарад. «Дом Савы» (0+).
16.50 Серыял «Абацтва Даўнтан» (18+).
18.00 Баявік «Кібарг» (16+).
20.00 Серыял «Эмінрант» (18+).
20.55 «Вечарніца» (0+).
21.15 Драма «Фаварыт» (12+).
23.50 Трылер «У ценю Месяца» (16+).

ВТБ

6.00 "Раніца з гумарам" (16+).
7.55 "Дурні і дарогі" (16+).
9.00 М/ф «Аднойчы ў джунглях» (0+).
9.25 М/ф «Пацяшоба» (0+).
9.50 М/ф «Тры каты» (6+).
10.20 Анімацыйны фільм «Агрыкі» (6+).
11.45 «Дзіцячы КВЗ» (6+).
12.40 Серыял «Гатовы на ўсё» (16+).
14.50, 2.00 «Шоу выхаднога дня» (16+).
15.40, 2.50 «Проста кухня» (16+).
16.10, 0.20 «Уральскія пельмені» (16+).
17.30, 19.50 Серыял «Гатэль «Элеон» (16+).
22.30 «Наш рамонт» (16+).
23.00 «Велабайкі» (16+).
23.30 «Кіно ў дэталях» (16+).
3.15 Серыял «Татавы дочкі» (12+).
4.25 «Даеш моладзь» (16+).
5.15 «6 кадраў» (16+).

Культура

6.30 «Тры дрывасекі», «Караблік», «Каралеўскія зайцы», «Высокая горка». М/ф.
7.40 «Шумны дзень». Маст. фільм [СЦ].
9.15 «Звычайны канцэрт з Эдуардам Эфіравым».
9.45 «Мы — грамацеі!»
10.25 «Зусім прапашчы». Маст. фільм [СЦ].
12.00 Лісты з правінцыі [СЦ].
12.30, 1.50 Дыялогі пра жывёл [СЦ].
13.10 Неўскі каўчэг.
13.40 «Гульня ў бісер».
14.25 «Апавяданні з рускай гісторыі».
15.10 XV Зімовы міжнародны фестываль мастацтваў у Сочы.
16.30 «Карціна свету з Міхаілам Кавальчуком».
17.10 «Пешшу...» [СЦ]
17.40 «Вадзім Шверубовіч. Гонар маю». Дак. фільм.
18.35 «Рамантыка раманса».
19.30 Навіны культуры.
20.10 «Сталкер». Маст. фільм [СЦ].
22.45 Венскі аркестр Іагана Штрауса.
0.15 «Падарожжа місіс Шэлтан». Маст. фільм.
2.30 «Загадка Сфінкса», «Кважды Ква». М/ф для дарослых.

Настальгія

6.00 «Да і пасля...» (16+)
7.05, 8.40, 9.40, 11.40, 13.35, 17.30, 19.00, 20.45, 21.40, 3.40, 5.00 Музычная настальгія (12+).
7.20 Мастацкі фільм «Насця» (18+).

9.00, 21.00, 3.00 «Мінулы час» (12+).
10.00 «Колба часу» (16+).
11.00, 14.20, 23.25 «Блеф-клуб» (16+).
12.00 Мастацкі фільм «Волга-Волга» (12+).
15.00 «Быў час» (16+).
16.00 Мастацкі фільм «Рэтра ўтраіх» (18+).
18.00, 4.00 «Народжаныя ў СССР» (12+).
19.30 Музычны спектакль «Рака» (18+).
21.50 Мастацкі фільм «Жыццё забавамі поўнае» (18+).
0.00 «Эліта Краіны Саветаў» (16+).
0.55 Мастацкі фільм «Жонка Сталіна» (18+).

EuroSport 1

0.00 Навіны (16+).
0.05, 6.00, 15.15 Веласпорт. «Тур Краіны Баскаў» (16+).
1.30 Тэлечасопіс «Зала славы: Пекін-2022» (16+).
2.30, 7.00 Трыятлон. Суперліга (6+).
4.00, 8.00, 19.00 Дартс. Чэмпіянат свету WDF (6+).
9.30, 10.45 Кёрлінг. ЧС. Мужчыны (6+).
12.15 Веласпорт. Тур Турцыі.
14.00, 18.00 Веласпорт. Amstel Gold. Жанчыны.
15.35 Веласпорт. Amstel Gold. Мужчыны.

Кінакамедыя

1.10 Пакуль вяселле не разлучыць нас (12+).
3.10 Уцекачы (12+).
4.35 Мядовы месяц у Лас-Вегасе (16+).

6.05 Адпетыя ашуканцы (16+).
8.10 Залатое дзіця (16+).
9.55 Памяняцца месцамі (16+).
12.10 Кароль вечарынак-2 (16+).
13.55 Бландзінка ў законе (12+).
15.45 Бландзінка ў законе-2 (12+).
17.30 Забойны футбол (16+).
19.30 Аднакласнікі (12+).
21.20 Ружовая Пантэра (12+).
23.00 Ружовая Пантэра-2 (12+).

ТБ3

6.00 Калекцыя «Беларусьфільма» (12+).
8.55 Калекцыя «Беларусьфільма»: «Рыжы, сумленны, закаханы» (6+).
11.30, 5.45 «Глядзі сам» (16+).
11.45 «M & S» (12+).
12.20 «Улегцы» (12+).
12.55 «Псіхасаматыка» (12+).
13.55 «Ледніковы перыяд». Анімацыйны фільм (6+).
15.20 «Гучная справа» (16+).
16.15 «Старац» (12+).
18.15 «Сляпая» (16+).
20.20 «Дзённік экстрасэнса» (16+).
21.20 «Якія вярнуліся» (16+).
22.15 «З чаго пачынаецца Радзіма» (16+).
1.55 «Салодкая помста» (16+).
4.50 «Любоўная магія» (16+).

ТБ1000

5.00 Баявы конь (12+).
7.45 Неверагодны Халк (16+).
9.50 Трансформеры: эпоха знішчэння (12+).
12.45 Трансформеры: апошні рыцар (12+).
15.25 Дзіця чалавечае (16+).
17.15 Лары Краўн (16+).
19.00 Эван Усемагутны (12+).
20.35 Кухар на колах (16+).
22.40 Шэф (16+).

0.10 Версальскі раман (18+).
2.05 Джэйн Эйр (12+).
4.00 Двое: я і мой цень (16 +).

ТБ1000 Рускае кіно

6.10 Гардэмарыны III (12+).

8.05 Дзень радыё (16+).
10.00, 10.25, 10.50, 11.20, 11.50, 12.15 Апошні з Магікян (12+).
12.45 Цяжкасці выжывання (16+).
14.15 Вайна полаў (16+).
15.55, 1.15 Востраў шанцавання (12+).
17.25 Прыцяжэнне (12+).
19.25 Зорны розум (16+).
21.15 Спадарожнік (16 +).
23.15 Кольская звышглыбокая (16+).
2.35 Выратуйце Колю! (12+)
4.10 Ёлкі новыя (6+).

National Geographic

6.00 Навуковыя глупствы (16+).
7.10, 8.05, 9.00, 9.55 Дзікі тунец: Поўнач супраць Поўдня (16+).
10.50, 11.35, 12.30, 2.00, 2.45, 3.35, 4.25 Асушыць акіян (16+).
13.25, 14.15, 15.10, 16.00 Аўта-SOS (16+).
16.50, 17.45, 18.35, 19.20, 20.10 Расследаванні авіякатастроф (16+).
21.00, 21.50, 22.40 Ліхтугі за мяжой (16+).
23.35, 0.25, 1.10 Злавіць кантрабандыста (16+).
5.10, 5.35 Гісторыя дзесяцігоддзяў (16+).

Discovery

8.00, 19.25, 7.35 Як гэта ўладкавана? (12+)
8.25, 11.10, 20.20 Як гэта зроблена? (12+)
13.00 Як уладкаваны Сусвет (16+).
13.55 Давід Андрэс калясіць па свеце (12+).
14.50 Пчаліны кароль (12+).
15.45 Голыя і напалоханыя (16+).
16.40 Бітвы за кантэйнеры (16+).
21.15 Загадка ранча Блайнд-Фрог (16+).
22.10 Дарожныя каўбоі (12+).
23.05, 0.00, 0.55, 1.50, 2.45 Вулічныя гонкі (16+).
3.40 Бітва пітмайстроў (12+).
4.27, 5.14 Хуткія і гучныя (12+).
6.01, 6.25, 6.48, 7.12 Аўтасвет Майка Бруэра (12+).

У праграме магчымы змяненні. Перадрукоўка праграмы забаронена. [СЦ] – фільм транслюецца са скрытымі субцітрамі.

Беларусь 1

6.05 Слова Архібіскупа Іосіфа Станеўскага на свята Уваходу Гасподняга ў Іерусалім.
6.15, 17.10, 19.10 Драма «Непрадбачаныя абставіны» (16+).
7.55 Клуб рэдактараў (16+).
9.00, 12.00, 15.00, 19.00 Навіны.
9.10 «Арсенал» (12+).
9.40 Гісторыі выратавання (12+).
10.10 Таямніцы следства (12+).
10.40 «Засакрэчаная вайна». Мастацка-публіцыстычны фільм (12+).
11.00 Маршрут пабудаваны (12+).
11.30 «Пытанне нумар адзін».
12.10 Навіны. Цэнтральны рэгіён.
12.35 Драма «Дочкі-маці» (16+).
13.30 «Я ведаю» (6+).
15.15 Вакол планеты.
15.55 Здароўе (12+) [СЦ].
16.40 Сэнс жыцця (12+).
20.40 Навіны надвор'я.
21.00 Галоўны эфір.
22.30 Драма «Даўгі сумлення» (16+).

Беларусь 2

6.00 «Уключайся. Лепшае за тыдзень» (12+).
8.00, 21.20 Тэлебарометр.
8.05 «Гаспадыня лёсу». Серыял (16+).
9.50 Камедыя «Доктар Дуліт-4» (16+).
11.15 «Тры першыя спатканні» (16+).
12.00 Трагікамедыя «Маленькая міс Шчасце» (16+).
13.45 Фільм-фэнтэзі «Віктар Франкенштэйн» (12+).
15.30 «Тата папаў» (16+).
17.30 «Вежа». Інтэлектуальна-забаўляльнае шоу (12+).
18.20 Футбол. Чэмпіянат Англіі. «Манчэстэр Сіці» — «Ліверпуль».
20.20 «На кручку» (16+).
21.10 Спортлато 5 з 36, КЕНА.
21.50 Фільм «2012» (12+).
0.20 «Багіня шопінгу. Бітва бландзінак» (16+).

Беларусь 3

7.30 «Вострaў памылак». М/ф (0+).
7.55 «Святыні Беларусі».
8.20, 13.55 Навіны культуры.
8.30 «Жанаты халасцяк». Маст. фільм (12+) [СЦ].
10.00 «Наперад у мінулае».
10.25 «Беларуская кухня».
10.50 «Нацыянальны хіт-парад».
11.45 «Казка пра Зорнага хлопчыка». Маст. фільм (6+).
14.05 «Масты кахання». Канцэрт.
15.20 «Кадры жыцця».
16.15 «Жывая спадчына».
16.40 «Архітэктура Беларусі» [СЦ].
16.55 «Магістраль» Маст. фільм (12+).
18.25 «Бывай, XX стагоддзе!» Канцэрт.
19.20 «Запасны гулец». Маст. фільм (12+) [СЦ].
20.40 «Калыханка» (0+).
21.05, 21.30 «Пакроўскія вароты». Дак. фільм (12+) [СЦ].

Беларусь 5

7.00 Азбука спорту.
7.15, 23.45 Тэніс. WTA.
9.20 Сняданак чэмпіёна.
9.50 Свет англійскай прэм'ер-лігі. Відэачасопіс.
10.20 Плаванне. Чэмпіянат Беларусі.
12.25 Піт-стоп.
12.55 Футбол. Чэмпіянат Англіі. «Астан Віла» — «Тотэнхэм».
14.50 Валейбол. Таварыскі матч. Дзяўчаты (U-19). Беларусь — Расія.
16.50 Хакей. КХЛ. Заходняя канферэнцыя. СКА (Санкт-Пецярбург) — ЦСКА (Масква).
19.20 Футбол. Беларусбанк — чэмпіянат Беларусі. «Іслач» (Мінскі р-н) — «Шахцёр» (Салігорск).
21.20 Гандбол. Чэмпіянат Беларусі. СКА-Мінск — «Мяшкоў-Брэст».
23.00 Вынікі тыдня.

АНТ

7.00, 9.00, 16.00 [СЦ] Нашы навіны.
7.10 Серыял «Хірамант» (16+).
9.10 «Метэагід».
9.30 «Народны кухар» (12+).
10.40 «Здароўе» (16+).
11.40 «Канстанцін Хабенскі. Людзі, якіх я люблю» (16+).
12.40 Серыял «Калі наступіць світанак» (12+).
16.20 «Масгаз» (16+).
20.00 Контуры.
21.35 «Што? Дзе? Калі?» (16+).
22.40 «Спартклуб» (16+).
23.00 «А напрыканцы я скажу» (12+).
23.55 Серыял «Курт Сеіт і Аляксандра» (16+).

СТБ

6.40, 0.35 «Халасцякі». Серыял (16+).
8.05 «Мінтранс» (16+).
9.00 «Вялікі горад».
9.30 Дакументальны праект (16+).
10.30, 13.30, 16.30 Навіны «24 гадзіны».
10.40 «Ваенная таямніца» (16+).
11.40, 13.40, 16.55, 21.55 «Падкідыш». Серыял (16+).
16.40 «Сенат».
19.30 «Тыдзень».
1.55 «Сакрэтныя тэрыторыі» (16+).

МІР

5.00 Мультфільмы (0+).
7.50 Мастацкі фільм «Гульня ў чатыры рукі» (12+).
9.30 «ФазэндаЛайф» (6+).
10.00, 16.00 Навіны (бягучы радок).
10.10 Мастацкі фільм «Масква — Касіопея» (6+).
11.35 Мастацкі фільм «Падлеткі ў Сусвеце» (6+).
13.10, 16.15, 19.30 Серыял «Сучая вайна» (12+).
18.30, 0.00 «Разам».
22.00, 1.00 Серыял «Знахар» [СЦ] (16+).

РТР—Беларусь

7.05 Фільм «Хлопчык мой» (12+).
10.25 «Ранішняя пошта з Мікалаем Баскавым».
11.00, 17.00 Весткі.
11.30 «Сто да аднаго» (16+).
12.15 «Доктар Мяснікоў» (12+).
13.15 Серыял «Нявеста камдыва» (12+).
18.00 «Песні ад усёй душы» (12+).
20.00 Весткі тыдня.
21.05 «У людзях».
21.40 Фільм «Хавайся» (16+).
23.05 Масква. Крэмль. Пуцін.
23.40 «Нядзельны вечар з Уладзімірам Салаўёвым» (12+).

НТБ—Беларусь

6.25 «Астрапрагноз».
6.30 Спорт-мікс.
6.40 «Погляд на Беларусь» (12+).
7.00 Беларусы (6+).
7.30 «Дача» (12+).
8.00, 10.00, 16.00 Сёння.
8.20 «Я хачу гэта ўбачыць!» (6+)
8.55 «Проста і смачна» (6+).
9.25 «Урачэбныя таямніцы плюс» (12+).
10.20 «Кватэрнае пытанне.by» (12+).
10.50 «Першая перадача» (16+).
11.20 «Цуд тэхнікі» (12+).
12.05 «Дачны адказ» (0+).
13.00 «НашСпажыўНагляд» (16+).
13.50 Гісторыі выратавання (12+).
14.15 Драма «Сяброўка восень» (12+).
16.20 «Следства вялі...» (16+)
19.00 «Вынікі тыдня».
20.35 «Зоркі сышліся» (16+).
21.50 «Заснавана на рэальных падзеях» (16+).
0.25 Дакументальны цыкл «Вечная Айчынная» (12+).

8 канал

7.00, 15.25, 19.50, 21.00, 0.35 «Надвор'е» + «Эрана».
7.05 Мультпарад. «Дынамама» (0+).
8.25 «Любімае кіно».
10.00 «Гатуй як шэф» (12+).
10.10 Драма «Эн з Зялёных дахаў» (12+).
13.05 «Рэтра ТБ» (16+).
15.30 «Праз Сусветы» (6+).
17.25 «Хачу ў кіно» (12+).
17.35 Драма «Стральцоў» (6+).
19.15 «Суперлато».
20.00 Серыял «Сакрэтныя матэрыялы» (16+).
20.50 «Вечарніца» (0+).
21.05 Драма «Рэвальвер» (16+).
23.00 Серыял «Выхаваныя ваўкамі» (18+).

ВТВ

6.00 «Лаві момант» (16+).
7.00 «Раніца з гумарам» (16+).
10.45, 22.40 «КВЗ. Панашаму» (16+).
12.00 «Галерэя прыгажосці» (16+).
12.55 «Дурні і дарогі» (16+).
13.25 «Галілеа» (12+).
13.50 «Кіно ў дэталях» (16+).
14.45 «Дзіцячы КВЗ» (6+).
15.40 «Суперліга» (16+).
17.00, 0.55 Серыял «90-я. Весела і гучна» (16+).
18.40 Серыял «Госці з мінулага» (16+).
20.00 Серыял «Пагрукай у мае дзверы» (16+).
21.00 Драма «Мія і Белы Леў» (12+).
0.00 Серыял «Улётны экіпаж» (16+).
2.35 Серыял «Кадэцтва» (12+).
4.10 «Адна за ўсіх» (16+).
5.10 «6 кадраў» (16+).

Культура

6.30, 7.00, 7.30, 8.30, 10.00, 15.00, 19.30, 23.40 Навіны культуры.
6.35 «Пешшу...»
7.05 Неўскі каўчэг.
7.35 «Уладзімір Катлякоў. Час адкрыццяў». Дак. фільм.
8.15 Дарогі старых майстроў.
8.35 «Дочачка». Маст. фільм [СЦ].
9.50 Колер часу.
10.15 «Назіральнік».
11.10, 0.00 XX стагоддзе.
12.15 «Забытае рамяство».
12.35 «Інтэрнэт палкоўніка Кітава». Дак. фільм.
13.20 Лінія жыцця [СЦ].
14.15, 1.05 «Барыс і Вольга з горада Сонца». Дак. фільм.
15.05 Навіны. Падрабязна. АРТ.
15.20 «Андрэй Рублёў». Маст. фільм [СЦ].
16.50 «Агора».
18.45 «Шыгірскі ідал». Дак. фільм.
19.45 «Галоўная роля».
20.05 «Семінар».
20.45 Астравы [СЦ].
21.40 «Саці. Нясумная класіка...»
22.25 «Варта». Маст. фільм.
23.10 «Афіша — дакумент гісторыі». Серыял [СЦ].
1.45 «Сяргей Рахманінаў. Зачараваны Расіяй». Дак. фільм.

Настальгія

6.00 Мастацкі фільм «Турботная гаспадарка» (12+).
7.20, 11.30, 12.55, 15.40, 18.55, 20.45, 21.40, 23.00, 1.00, 2.40, 3.40, 5.40 Музычная настальгія (12+).
8.20, 17.20, 5.00 «Блеф-клуб» (16+).
9.00 «Быў час» (16+).
10.00 Маст. фільм «Каханне яшчэ быць можа...» (18+)
12.00, 22.00 «Народжаныя ў СССР» (12+).
13.40 «Музычная гавань Элеаноры Філінай» (16+).
15.00, 21.00, 3.00 «Мінулы час» (12+).
15.50 Мастацкі фільм «Стралец непрыкаяны» (18+).
18.00 «СевАлогія» (18+).
19.20 Мастацкі фільм «Мянялы» (18+).
0.00 «Да і пасля...» (16+)
1.15 Мастацкі фільм «Вярбоўшчык» (18+).
4.00 «Колба часу» (16+).

EuroSport 1

1.00, 6.00, 11.30, 15.00 Веласпорт. Тур Фландрыі. Мужчыны (16+).
2.30, 7.00, 12.30, 18.30 Веласпорт. Тур Фландрыі. Жанчыны (16+).
3.30 Веласпорт. Гранпры Мігеля Індурайна (16+).
4.00, 9.30, 13.30, 21.00 Дартс. Чэмпіянат свету WDF (6+).
8.30 Скачкі на лыжах з трамплiна. КС. Мужчыны (16+).
16.30, 19.30 Веласпорт. «Тур Краіны Баскаў».
20.20 Навіны (16+).
20.25 The Minute (16+).
20.30 Тэлечасопіс Teqball Show (6+).

Кінакамедыя

1.50 Злаві мяне, калі зможаш (12+).
4.55 Уцекачы (12+).
6.30 Адпетыя ашуканцы (16+).
8.35 Паліцэйскі з Беверлі-Хілз (16+).
10.35 Залатое дзіця (16+).
12.20 Доктар Дулітл (12+).
13.50 Доктар Дулітл-2 (12+).
15.25 Памяняцца месцамі (16+).
17.35 Няма чаго губляць (16+).
19.30 Аднакласнікі (12+).
21.20 Мядовы месяц у Лас-Вегасе (16+).
23.10 Паездка ў Амерыку (18+).

ТБ3

6.00 Калекцыя «Беларусьфільма» (12+).
9.35 «Гучная справа» (16+).
10.30, 3.15 «Доктар І».
11.00 «Глядзі сам» (16+).
11.15 «Вялікая маленькая хлусня». Серыял (16+).
12.30 «Пачаснаку» (12+).
13.00 «Перыскоп» (16+).
13.20, 19.35, 0.35 «Сляпая» (16+).
14.20, 20.35, 1.55 «Варажбітка» (16+).
15.20 «Дзённік экстрасэнса» (16+).
16.15 «Паглядзім» (12+).
16.45 «Ведзьмакі свету» (16+).
17.40 «Якія вярнуліся» (16+).
18.35 «Псіхасаматыка» (12+).
21.35 «Сельскі дэтэктыў» (16+).
22.30 «З чаго пачынаецца Радзіма» (16+).
23.30 «Развітанне» (16+).
0.10 «Закон і парадак» (16+).
3.40 «Суд ідзе». Серыял (16+).
5.10 «Якія вярнуліся» (16+).

ТБ1000

5.00 З любоўю, Розі (16+).
7.00 Гары і Хендэрсаны (12+).
9.00 Баявы конь (12+).
11.30 Яшчэ адна з роду Балейн (16+).
13.35 Кароль кажа! (16+)
15.45 Прадчуванне (16+).
17.25, 18.15 Доктар Хаус (16+).
19.05 Дзіця чалавечае (16+).
21.00 Прыстанак праклятых (16+).
23.00 Лекі ад здароўя (18+).
1.30 Спяшайцеся любіць (12 +).
3.10 У метры адзін ад аднаго (16+).

ТБ1000 Рускае кіно

6.10 Усё пра мужчын (16+).
8.05 Ёлкі апошнія (6+).
9.45 Гучная сувязь (16+).
11.25 Табол (16+).
13.15 Пасажырка (16+).
15.00 Адмірал (16+).
17.10, 17.35, 18.05, 18.30 Апошні з Магікян (12+).
19.00 Выратуйце Колю! (12+)
20.40 Дзяўчаты бываюць розныя (16+).
22.15 Гудбай, Амерыка (12+).
0.00 Жанчыны супраць мужчын (18+).
1.25 8 першых спатканняў (16+).
2.50 8 новых спатканняў (12+).
4.10 8 лепшых спатканняў (12+).

National Geographic

6.00 Навуковыя глупствы (16+).
6.10 Зрабіць за адзін дзень (16+).
6.35, 7.25 Неверагодны доктар Пол (16+).
8.15, 9.10 Інстынкт выжывання (16+).
10.00, 10.55 Аўта-SOS (16+).
11.45 Дзікі тунец: Поўнач супраць Поўдня (16+).
12.35 Дзікі тунец (16+).
13.25, 14.15, 19.15, 20.05 Расследаванні авіякатастроф (16+).
15.00, 15.55, 2.00, 2.45 Космас: магчымыя сусветы (16+).
16.45 Ліхтугі за мяжой (16+).
17.40 Егіпет з вышыні птушынага палёту (16+).
18.30, 18.50, 5.05, 5.35 Гульні розуму (16+).
21.00, 3.25 Паляўнічы на дыназаўраў (16+).
21.50 Сапраўдны суперкар (16+).
22.40 Міжнародны аэрапорт Дубай (16+).
23.35 Дзіўны аэрапорт Нью-Ёрка (16+).
0.25, 1.15 Служба бяспекі аэрапорта (16+).
4.20 Найцяжэйшы ў свеце рамонт (16+).

Discovery

8.00, 7.35 Як гэта ўладкавана? (12+)
8.25, 16.40, 22.10, 0.00, 6.01 Махінатары (12+).
9.20, 9.45, 20.20, 20.45 Багажныя войны (12+).
10.15, 21.15 Як гэта зроблена? (12+)
11.10 Хуткія і гучныя (12+).
12.05 Загадка ранча Блайнд-Фрог (16+).
13.00 Залатая ліхаманка (18+).
13.55, 14.50 Смяротны ўлоў (18+).
17.35 Вулічныя гонкі (16+).
18.30 Іржавая імперыя (12+).
19.25, 4.27 Паміж небам і зямлёй (16+).
23.05, 5.14 Хуткасць — хіт сезона (12+).
0.55, 6.48 Вялікія брудныя гонкі (12+).
1.50, 2.15, 2.45, 3.10, 3.40, 4.04 Аўтасвет Майка Бруэра (12+).

У праграме магчымы змяненні. Перадрукоўка праграмы забаронена. [СЦ] – фільм транслюецца са скрытымі субцітрамі.

Беларусь 1

6.00, 7.20, 8.15 Добрай раніцы, Беларусь!
7.00, 8.00, 9.00, 12.00, 13.00, 15.00, 17.00, 19.00 Навіны.
7.05, 8.05 Навіны эканомікі.
7.10, 8.10, 18.15, 23.45 Зона Х (16+).
9.10, 22.00 Серыял «След» (16+).
10.45, 0.20 «Скажынемаўчы».
11.45, 12.10, 13.05, 18.35, 19.20 Драма «Міленькі ты мой» (12+).
14.00 «Здорава здаровым быць!» (6+) [СЦ]
14.45, 15.25 Драма «Мама Лора» (12+).
15.10, 18.00 Навіны рэгіёна.
17.05 Беларускі час.
21.00 Панарама.
21.45 Гэта іншае.
23.25 Сфера інтарэсаў.
0.00 Дзень спорту.

Беларусь 2

6.00 «Уключайся!» (12+)
9.00, 18.00 Тэлебарометр.
9.05 «Сямейныя гісторыі» (16+) [СЦ].
10.00, 23.35 «Экстрасэнсы-дэтэктывы» (16+).
10.50, 22.05 Серыял «Такая работа» (16+).
12.25 «Камень, нажніцы, папера» (16+).
12.55, 21.15 Серыял «Доктар Надзея» (16+).
13.40, 18.05 «Арол і рэшка. 10 гадоў» (16+).
14.35 «На кручку» (16+).
15.25 Анімацыйны серыял «Качыныя гісторыі» (0+).
15.55 Нічога сабе ньюз (12+).
16.00 «ПІН_КОД» (12+).
16.55 «Вежа» (12+).
17.40 М/с «Кузуркі» (0+).
19.00 «Гаспадыня лёсу». Серыял (16+).
20.10 Серыял «Сляпая» (16+).
21.10 Спортлато 6 з 49, КЕНА.

Беларусь 3

7.00 «Дабраранак».
7.35, 12.10 «Беларуская кухня».
8.05, 12.00, 16.30, 20.30, 23.55 Навіны культуры.
8.15, 18.15 «Наталля Белахвосцікава. Мая таямніца застанецца са мною...» Дак. фільм (12+) [СЦ].
8.55, 18.55 «Законны шлюб». Маст. фільм (12+) [СЦ].
10.20 «Я хачу гэта ўбачыць!» (6+)
10.50 «Архітэктура Беларусі» [СЦ].
11.00, 17.20 «Дом з лілеямі». Серыял (16+) [СЦ].
12.40 «Наперад у мінулае».
13.10, 21.05 «Чырвонае і чорнае». Серыял (16+).
15.35 «Санеты памяці. Кінааператар Таццяна Логінава». Дак. фільм.
16.40 «Сваімі словамі».
20.40 «Калыханка» (0+).
23.30 «Камертон».

Беларусь 5

7.00 Тэніс. WTA.
8.55 Футбол. Чэмпіянат Англіі. Агляд.
9.55 Хакей. КХЛ. Заходняя канферэнцыя. СКА (Санкт-Пецярбург) — ЦСКА (Масква).
11.55 На мяжы фолу. Футбольны агляд.
13.25 Хакей. Чэмпіянат Беларусі. «Металург» (Жлобін) — «Шахцёр» (Салігорск).
15.25 Вось гэта спорт!
15.40 Спорт-кадр.
16.15 Матч-пойнт.
16.50 Хакей. КХЛ. Усходняя канферэнцыя.
19.20 Хакей. Чэмпіянат Беларусі. «Нёман» (Гродна) — «Юнацтва-Мінск».
21.50 Футбол. Ліга чэмпіёнаў УЕФА. «Манчэстэр Сіці» (Англія) — «Атлетыка» (Іспанія).
23.50 Плаванне. Чэмпіянат Беларусі.

АНТ

6.00, 7.15, 8.15, 9.10 «Наша раніца».
7.00, 8.00, 9.00, 11.00, 13.00, 16.00, 18.00 [СЦ], **20.30** Нашы навіны.
7.10, 8.10 «Трывожная кнопка» (16+).
10.00 «Прапаганда» (16+).
10.20, 11.15, 22.15 Серыял «Серафіма цудоўная» (16+).
12.20 «Бесталковыя нататкі» (12+).
13.15, 16.20, 19.10 Інфармацыйны канал (16+).
18.20 «Удача ў прыдачу!»
21.15 Серыял «Ніхто не даведаецца» (16+).
0.00 Час.

СТБ

6.00, 6.40, 7.45, 8.40 «Раніца СТБ».
6.30 [СЦ], **7.30** [СЦ], **8.30** [СЦ], **10.30, 13.30, 16.30, 19.30, 22.30** Навіны «24 гадзіны».
9.00 «Глядзець усім!» (16+)
9.30 «Па сутнасці».
10.40, 0.00 «Загадкі чалавецтва з Алегам Шышкіным» (16+).
11.30 «Як уладкаваны свет» (16+).
12.20, 20.40, 0.45 «Самыя шакавальныя гіпотэзы» (16+).
13.45, 23.10 «Таямніцы Чапман» (16+).
14.35 «Неверагодна цікавыя гісторыі» (16+).
15.30, 16.50 «Падкідыш». Серыял (16+).
20.10, 23.05 «СТБ-спорт».
20.15 «Сталічныя падрабязнасці».
20.25 «Міншчына».
22.00 «P.S.»

МІР

5.00 Мастацкі фільм «Американская дачка» (6+).
6.10 «Наша кіно. Гісторыя вялікай любові» (12+).
6.35, 10.10 Серыял «Ціхі Дон» (12+).
10.00, 13.00, 16.00, 19.00 Навіны (бягучы радок).
13.15, 18.00, 0.40 «Справы судовыя. Грошы вярніце!» (16+)
14.05, 16.15, 1.25 «Справы судовыя. Бітва за будучыню» (16+).
15.10, 2.05 «Справы судовыя. Новыя гісторыі» (16+).
17.10 «Міравое пагадненне» (16+).
19.25, 20.05 «Гульня ў кіно» (12+).
20.50, 21.40 «Слабае звяно» (12+).
22.30 «Назад у будучыню» (16+).
23.20 Серыял «Свае» (16+).
2.50 Мастацкі фільм «Дача» (0+).
4.20 Мастацкі фільм «Вясна» (6+).

РТР—Беларусь

6.05 «Новая раніца».
11.00, 14.00, 17.00, 20.00 Весткі.
11.30 «Аб самым галоўным» (12+).
12.35 «Кропкі над і» (16+).
13.50, 16.50, 19.50, 23.00 Навіны — Беларусь.
14.30 «60 хвілін» (12+).
17.30 Серыял «Земскі доктар» (12+).
21.05 Серыял «Лізавета» (16+).
22.10, 23.10 «Вечар з Уладзімірам Салаўёвым» (12+).
0.40 Драма «Сафія» (16+).

НТБ—Беларусь

6.05 «Астрапрагноз».
6.10, 7.25, 8.25, 16.35, 19.50, 21.55, 23.10 Сёння. Галоўнае.
6.15 Серыял «Масква. Тры вакзалы» (16+).
7.05 «Свая справа» (12+).
7.40 «Зламаць стэрэатыпы» (12+).
8.00, 10.00, 13.00, 16.00, 19.00 Сёння.
8.35, 22.00 «НЗ.by».
8.55 Пракурорская праверка (16+).
10.35 Баявік «Марскія д'яблы. Смерч» (16+).
13.25 Надзвычайнае здарэнне.
13.55, 16.45 Баявік «Унутранае расследаванне» (16+).
17.05 «За гранню» (16+).
18.00 «ДНК» (16+).
20.05, 22.20 Серыял «Чынгачгук» (16+).
23.25 Дэтэктыў «Метэарыт» (16+).

8 канал

7.00, 15.55, 18.30, 21.10, 1.20 «Надвор'е» + «Эрана».
7.05 Мультпарад (0+).
7.30 «Прыколы 13-й школы» (6+).
7.35 Серыял «Дзяцінства Шэлдана» (12+).
8.15 Серыял «Закінутыя ў космасе» (12+).
9.40 Серыял «Заблытаныя лёсы» (12+).
11.10 Серыял «Балівія».
12.10 «Паляванне і рыбалка».
12.30 Серыял «Чукур» (16+).
14.00 Прыгодніцкі фільм «Вядзьмаркі са Сугарамурдзі» (16+).
16.00 «Хачу ў кіно».
16.10 Мультпарад. «Дом Савы» (0+).
16.50 Серыял «Абацтва Даўнтан» (18+).
18.35 Драма «Гравітацыя» (12+).
20.00 Серыял «Эмігрант» (18+).
20.55 «Вечарніца» (0+).
21.15 Баявік «1212» (16+).
23.50 Серыял «Выхаваныя ваўкамі» (18+).

ВТВ

6.00 «Раніца з гумарам» (16+).
7.55 «Дурні і дарогі» (16+).
9.00 М/ф «Аднойчы ў джунглях « (0+).
9.25 М/ф «Пацяшоба» (0+).
9.45 М/ф «Тры каты» (6+).
10.15 Анімацыйны фільм «Жыў-быў кот» (0+).
11.45 «Гатуем як шэф» (16+).
12.15 «Велабайкі» (16+).
12.45 «Наш рамонт» (16+).
13.15 «Галерэя прыгажосці» (16+).
14.10 «Селапаляцела» (16+).
14.45 Драма «Усходні вецер» (12+).

16.35 Прыгоды «Мой сябар дэльфін Рэха» (6+).
18.05 Драма «Уцёк з Фіёнай» (6+).
19.35 Драма «Мія і Белы Леў» (12+).
21.15, 22.35 «Уральскія пельмені» (16+).
0.00 Жахі «Праз 28 дзён» (16+).
1.50 Серыял «Улётны экіпаж» (16+).
3.30 «Даеш моладзь» (16+).
4.45 «6 кадраў» (16+).

Культура

6.30 «Біблейскі сюжэт».
7.05 «Кот Леапольд». М/ф.
8.40 «Падарожжа місіс Шэлтан». Маст. фільм.
10.15 «Звычайны канцэрт з Эдуардам Эфіравым».
10.45 Невядомыя маршруты Расіі [СЦ].
11.25 «Іванава дзяцінства». Маст. фільм [СЦ].
13.00 «Шлюбныя гульні». Дак. фільм [СЦ].
13.55 «Дом вучоных» [СЦ].
14.25 «Апавяданні з рускай гісторыі».
15.20 Канцэрт Кубанскага казацкага хору ў Дзяржаўным Крамлёўскім палацы.
16.35 «Шумны дзень». Маст. фільм [СЦ].
18.10 Больш, чым каханне [СЦ].
18.55 «Музей Прада. Калекцыя цудаў». Дак. фільм.
20.25 «Зусім прапашчы». Маст. фільм [СЦ].
22.00 «Агора».
23.00 Кіно на ўсе часы.
0.30 «Шлюбныя гульні». Дак. фільм [СЦ].
1.20 Шукальнікі.
2.05 «Вялікі падземны баль», «Пра Ярша Яршовіча». М/ф для дарослых.
2.40 Колер часу.

Настальгія

6.00 «Эліта Краіны Саветаў» (16+).
6.55 Мастацкі фільм «Жонка Сталіна» (18+).
9.00, 15.00, 3.00 «Мінулы час» (12+).
9.40, 11.00, 13.05, 14.40, 15.40, 17.40, 19.35, 23.30, 2.25, 3.40, 5.00 Музычная настальгія (12+).
10.00, 4.00 «Народжаныя ў СССР».
12.00 «Да і пасля...» (16+)
13.20 Мастацкі фільм «Насця» (18+).
16.00 «Колба часу» (16+).
17.00, 20.20 «Блеф-клуб» (16+).
18.00 Мастацкі фільм «Волга-Волга» (12+).
21.00 «Быў час» (16+).
22.00 Мастацкі фільм «Рэтра ўтраіх» (18+).
0.00 «Спяем, сябры!» (12+
1.00 Маст. фільм «Якая цудоўная гульня» (18+).

EuroSport 1

0.55, 18.50 Навіны (16+).
1.00, 6.00, 12.00, 17.00 Веласпорт. «Тур Краіны Баскаў» (16+).
2.30, 7.30 Кёрлінг. ЧС. Мужчыны. Фінляндыя — ЗША (6+).
4.00, 9.30, 13.30, 20.30, 21.00 Дартс. Чэмпіянат свету WDF (6+).
11.30 Тэлечасопіс Cycling Show (16+).
13.25, 18.55 The Minute (16+).
15.00, 15.50 Формула Е. е-Пры Рыма (16+).
18.30 Веласпорт. «Схелдэпрэйс» (16+).
19.00 Скалалажанне. Кубак свету. Жанчыны.

Кінакамедыя

0.55 Бландзінка ў законе-2 (12+).
2.35 Статус: вольны (16+).
4.20 Дарагі тата (12+).
6.00 Гэты шалёны, шалёны, шалёны, шалёны свет (6+).
8.55 Забойны футбол (16+).
10.55 Доктар Дулітл (12+).

12.25 Доктар Дулітл-2 (12+).
14.00 Няма чаго губляць (16+).
15.50 Выкідала (18+).
17.25 Шосты гулец (12+).
19.30 Лёгкія паводзіны (16+).
21.15 Больш чым секс (16+).
23.15 Майкл (16+).

ТБ3

6.00 Калекцыя «Беларусьфільма» (12+).
9.30 «Вока за вока» (12+).
11.45 «Пачаснаку» (12+).
12.20 «Самы смачны дзень» (6+).
12.50 «Паглядзім» (12+).
13.20 «Новы дзень» (16+).
13.55 «Далёка і яшчэ далей» (16+).
14.55 «Дзённік экстрасэнса» (16+).
17.40, 1.50 «90-я» (16+).
18.25 «Хопіць чутак» (16+).
19.30 «Салодкая помста» (16+).
22.55, 5.40 «Перыскоп» (16+).
23.15 «Гладыятар» (16+).
2.35 «Сельскі дэтэктыў» (16+).

ТБ1000

5.00, 2.45 Прыстанак праклятых (16+).
7.15 Уладар стыхій (6+).
9.20 Дзіця чалавечае (16+).
11.15 Трансформеры (12+).
13.40 Трансформеры: помста паўшых (16+).
16.15 Трансформеры-3: цёмны бок Месяца (16+).
19.00 Трансформеры: эпоха знішчэння (12+).
21.50 Трансформеры: апошні рыцар (12+).
0.30 Неверагодны Халк (16+).

ТБ1000 Рускае кіно

6.00 Віват, гардэмарыны! (12+)
8.45 Навагодні перапалох (12+).
10.10, 10.40, 11.05, 11.30, 12.00, 12.25 Апошні з Магікян (12+).
12.50 Усё пра мужчын (16+).
14.15 Міфы (16+).
15.55 Стэндап пад прыкрыццём (16+).
17.45 Дзяўчаты бываюць розныя (16+).
19.20 Вайна полаў (16+).
21.00 Востраў шанцавання (12+).
22.30 Цяжкасці выжывання (16 +).
23.55 Пра што гавораць мужчыны (16+).
1.30 Пра што яшчэ гавораць мужчыны (16+).
3.05 Пра што гавораць мужчыны. Працяг (16+).

National Geographic

6.00, 5.35 Навуковыя глупствы (16+).
6.55, 7.50, 8.45, 9.40 Дзікі тунец: Поўнач супраць Поўдня (16+).
10.35, 11.30, 12.25 Асушыць акіян (16+).
13.20, 14.10, 15.05, 15.55, 23.30, 0.20, 1.10 АўтаSOS (16+).
16.50, 17.40, 18.30, 19.15 Расследаванні авіякатастроф (16+).
20.05 Служба бяспекі аэрапорта (16+).
21.00 Непакорлівы востраў (16+).
21.50, 22.40 Аляска: новае пакаленне (16+).
1.55 Асушыць акіян (16+).
2.40, 3.25, 4.10 Тайная гісторыя караблекрушэнняў (16+).
4.55, 5.20 Гісторыя дзесяцігоддзяў (16+).

Discovery

8.00, 8.25, 8.50, 9.20, 9.45, 10.15, 10.40, 7.35 Як гэта зроблена? (12+)
11.10 Хуткасць — хіт сезона (12+).
12.05, 23.05, 0.00, 0.55, 1.50, 2.45 Махінатары (12+).
13.00 Вялікія брудныя гонкі (12+).
13.55 Пагранічная служба (16+).
14.50 Металаломшчыкі (12+).
15.45, 16.10, 16.40, 17.05, 17.35, 18.00, 18.30, 18.55, 19.25, 19.50 Багажныя войны (12+).
20.20, 21.15, 22.10 Залатая ліхаманка (16+).
3.40, 4.04 Аўтасвет Майка Бруэра (12+).
4.27 Бітвы за кантэйнеры (16+).
6.48 Разбуральнікі легенд (16+).

У праграме магчымы змяненні. Перадрукоўка праграмы забаронена. [СЦ] – фільм транслюецца са скрытымі субцітрамі.

Беларусь 1

6.35 Драма «Непрадбачаныя абставіны» (16+).
8.05 Існасць [СЦ].
8.30 Сэнс жыцця (12+).
9.00, 12.00, 15.00 Навіны.
9.10 «Добрай раніцы, Беларусь!» (12+)
9.50 Здароўе (12+) [СЦ].
10.35 Дача (12+).
11.00 Адзін дзень (12+).
11.30 Таямніцы следства (12+).
12.10 Маршрут пабудаваны (12+).
12.40 Драма «Дочкі-маці» (16+).
13.35 «Я ведаю» (6+).
15.10 Краіна.
15.40 «Крылы Перамогі». Мастацка-публіцыстычны фільм (12+).
16.35 Гісторыі выратавання (12+).
17.05, 19.25 Драма «Даўгі сумлення» (16+).
19.00 «Пытанне нумар адзін».
21.00 Панарама.
21.40 «Засакрэчаная вайна». Мастацка-публіцыстычны фільм (12+).
21.55 Драма «Пералётныя птушкі» (16+).
1.00 Дзень спорту.

Беларусь 2

6.00 «Уключайся. Лепшае за тыдзень» (12+).
8.00, 16.50 Тэлебарометр.
8.05 «Гаспадыня лёсу». Серыял (16+).
10.05 «На тыдзень» (16+).
10.50 «Монстры на канікулах-2» (12+).
12.10 «Вось такія людзі» (12+).
12.55 «На нажах» (16+).
13.50 «Камень, нажніцы, папера» (16+).
14.20 Фільм «2012» (12+).
16.55 Трагікамедыя «Маленькая міс Шчасце» (16+).
18.35 «Амаль былыя» (16+).
20.15, 21.15 Трылер «Прametэй» (16+).
21.10 Спортлато 6 з 49, КЕНА.
22.20 Фільм-фэнтэзі «Віктар Франкенштэйн» (12+).
0.05 «Багіня шопінгу. Бітва бландзінак» (16+).

Беларусь 3

7.35 «Кошчын дом». М/ф (6+).
8.00 «Сіла веры».
8.30, 14.20 Навіны культуры.
8.40 «Запасны гулец». Маст. фільм (12+) [СЦ].
10.00 «Я хачу гэта ўбачыць!» (6+).
10.25 «Беларуская кухня».
10.55 «Сваімі словамі».
11.35, 12.00 «Пакроўскія вароты». Дак. фільм (12+) [СЦ].
14.30 «Навукаманія» (6+).
14.55 Канцэрт Нацыянальнага акадэмічнага народнага аркестра імя І. Жыновіча «Маміна пласцінка».
15.45 «Казка пра Зорнага хлопчыка». Маст. фільм (6+).
18.00 «Майстры і куміры».
18.50 «Магістраль». Маст. фільм (12+).
20.25 «Суразмоўцы».
20.40 «Калыханка» (0+).
21.05 «Жанаты халасцяк». Маст. фільм (12+) [СЦ].
22.30 «Belcanto». Канцэрт.

Беларусь 5

7.00 Тэніс. WTA.
9.00 Сняданак чэмпіёна.
9.30, 23.15 Плаванне. Чэмпіянат Беларусі.
11.05 Авертайм.
11.35 Хакей. КХЛ. Заходняя канферэнцыя. ЦСКА (Масква) — СКА (Санкт-Пецярбург).
13.35 Вялікі спорт.
14.20 Футбол. Чэмпіянат Англіі. «Эвертан» — «Манчэстэр Юнайтэд». / Хакей. КХЛ. Усходняя канферэнцыя.
16.50 Хакей. КХЛ. Усходняя канферэнцыя. / Футбол. Чэмпіянат Англіі. «Саўтгэмптан» — «Чэлсі».
19.20 Футбол. Беларусбанк — чэмпіянат Беларусі. ФК «Мінск» — «Тарпеда-БелАЗ» (Жодзіна).
21.20 Валейбол. Таварыскі матч. Дзяўчаты (U-19). Беларусь — Расія.

АНТ

7.00, 9.00, 16.00 [СЦ], **20.00** Нашы навіны.
7.10 «Маркаў. Нічога асабістага» (16+).
8.00, 9.10 «Наша раніца ў суботу».
10.00 «Трывожная кнопка» (16+).
10.25 «Асаблівасці нацыянальнай работы» (12+).
11.00 Фільм «Водпуск летам» (12+).
12.45 Фільм «Жаданне» (16+).
14.35 «Хто хоча стаць мільянерам?» (12+)
16.20 «Масгаз» (16+).
20.45 «Метэагід».
21.05 Серыял «Калі надыдзе світанак» (12+).
0.20 Серыял «Курт Сеіт і Аляксандра» (16+).

СТБ

6.20, 0.20 «Халасцякі». Серыял (16+).
7.45 «Анфас».
8.05 «Цэнтральны рэгіён».
8.35 «Таямніцы Беларусі».
9.30 «Аб смачнай і здаровай ежы» (16+).
10.00 «Мінск і мінчане».
10.30, 13.30, 16.30, 19.30 Навіны «24 гадзіны».
10.40 «Навука і тэхніка» (16+).
11.30, 13.40, 17.10, 20.25 «Уцякач». Серыял (16+).
16.40 «Вялікі горад».
20.15 «СТБ-спорт».
22.00 «Ваенная таямніца» (16+).
23.00 «Тэрыторыя памылак» (16+).
1.45 «Сакрэтныя тэрыторыі» (16+).

МІР

5.00, 6.15, 3.30 Мультфільмы (0+).
6.00 «Усё, як у людзей» (6+).
6.40 Мастацкі фільм «Акселератка» (6+).
8.15 «Наша кіно. Гісторыя вялікай любові» (12+).
8.40 «Гістарычны дэтэктыў з Мікалаем Валуевым» (12+).
9.10 «Слабае звяно» (12+).
10.00 Надвор'е ў Міры.
10.10 Мастацкі фільм «Бландзінка за вуглом» (6+).
11.40, 16.15, 19.15 Серыял «Знахар» [СЦ] (12+).
16.00 Навіны (бягучы радок).
19.00 Навіны.
2.00 Мастацкі фільм «Сэрцы чатырох» (6+).

РТР—Беларусь

7.05 «Новая раніца».
9.25 «Тайны Беларусі» (16+).
10.30 «Мядовы месяц» (12+).
11.00, 17.00, 20.00 Весткі.
11.25 Фільм «Зязюля» (16+).
14.45, 18.00 Серыял «Нявеста камдыва» (12+).
19.45 «Плюс-мінус».
20.55 «Прывітанне, Андрэй!» (12+)
22.40 Фільм «Хлопчык мой» (12+).

НТБ—Беларусь

6.15 «Астрапрагноз».
6.20, 7.15 Сёння. Галоўнае.
6.25 Спорт-мікс.
6.35 «50 рэцэптаў першага» (12+).
7.30 «Навукаманія» (6+).
8.00, 10.00, 16.00 Сёння.
8.20 «НЗ.by: час вынікаў».
8.55 Адзін дзень (12+).
9.25 «Урачэбныя таямніцы плюс» (12+).
10.25 «Галоўная дарога» (16+).
11.00 «То!Лато».
11.30 «Жывая ежа з Сяргеем Малазёмавым» (12+).
12.20 Кватэрнае пытанне (0+).
13.15 «Паедзем, паядзім!» (0+)
13.50 Гісторыі выратавання (12+).
14.15 Драма «Сяброўка восень» (12+).
16.25 «Следства вялі...» (16+)
17.15 «Сакрэт на мільён» (16+).
19.00 «Цэнтральнае тэлебачанне».
20.25 «Ты не паверыш!» (16+)
21.15, 23.00 Фільм «Адстаўнік. Адзін за ўсіх» (16+).
0.40 Дакументальны цыкл «Вечная Айчынная» (12+).

8 канал

7.00, 14.30, 18.55, 21.10, 1.15 «Надвор'е» + «Эрана».
7.05, 14.35 Мультпарад (0+).
8.50 «Любімае кіно» (12+).
10.05 Драма «Эн з Зялёных дахаў» (12+).
16.25 «Хачу ў кіно» (12+).
16.35 «Героі коміксаў на экране» (16+).
18.45 «Салам алейкум, Беларусь!»
19.00 Драма «Сумны сабака» (12+).
20.45 «Вечарніца» (0+).
21.00 «Фэшн is my прафэшн» (12+).
21.15 Фантастыка «Няма шляху дадому» (12+).
23.40 Серыял «Выхаваныя ваўкамі» (18+).

ВТВ

6.00 «Лаві момант» (16+).
7.00 «Раніца з гумарам» (16+).
10.45, 22.50 «КВЗ. Панашаму» (16+).
12.00 «Селапаляцела» (16+).
12.30 «Дурні і дарогі» (16+).
13.25 «Галілеа» (12+).
13.50 Серыял «Апошні з Магікян» (16+).
14.45, 18.40 Серыял «Госці з мінулага» (16+).
16.05 Серыял «Міша псуе ўсё» (16+).
17.00, 0.55 Серыял «90-я. Весела і гучна» (16+).
20.00 Серыял «Пагрукай у мае дзверы» (16+).
21.00 Драма «Усходні вецер» (12+).
0.00 Серыял «Улётны экіпаж» (16+).
2.35 Серыял «Кадэцтва» (12+).
4.10 «Адна за ўсіх» (16+).
5.10 «6 кадраў» (16+).

Культура

6.30, 7.00, 7.30, 8.30, 10.00, 15.00, 19.30, 23.40 Навіны культуры.
6.35 «Пешшу...»
7.05 Легенды сусветнага кіно.
7.35 «Шыгірскі ідал». Дак. фільм.
8.15, 12.20 Колер часу.
8.35 «Дочачка». Маст. фільм [СЦ].
10.15 «Назіральнік».
11.10, 0.00 XX стагоддзе.
12.35 «Продкі нашых продкаў».
13.20 «Гульня ў бісер».
14.05 Астравы [СЦ].
15.05 Навіны. Падрабязна. Кнігі.
15.20, 21.00 «Андрэй Рублёў». Маст. фільм [СЦ].
17.10, 2.45 Колер часу.
17.20 «Сяргей Рахманінаў. Зачараваны Расіяй». Дак. фільм.
18.35, 1.05 «Кроў клануў». Дак. фільм [СЦ].
19.45 «Галоўная роля».
20.05 «Семінар».
20.45 «Добрай ночы, малыя!»
21.40 «Белая студыя».
22.25 «Варта». Маст. фільм.
23.10 «Афіша — дакумент гісторыі». Серыял [СЦ].
2.00 Сяргей Рахманінаў. Выбраныя сачыненні. «Званы».

Настальгія

6.00, 16.00, 22.00 «Народжаныя ў СССР» (12+).
6.55, 9.40, 12.55, 14.45, 15.40, 17.00, 18.50, 20.35, 21.40, 23.00, 1.20, 5.30 Музычная настальгія (12+).
7.40 «Музычная гавань Элеаноры Філінай» (16+).
9.00, 15.00, 21.00 «Мінулы час» (12+).
9.50 Мастацкі фільм «Стралец непрыкаяны» (18+).
11.20, 2.20 «Блеф-клуб» (16+).
12.00 «СевАлогія» (18+).
13.20 Мастацкі фільм «Мянялы» (18+).
18.00, 3.00 «Быў час» (16+).
19.20 Мастацкі фільм «Руская рулетка» (18+).
0.00 Мастацкі фільм «Турботная гаспадарка» (12+).
4.00 Мастацкі фільм «Каханне яшчэ быць можа...» (18+)

EuroSport 1

1.00, 6.00, 12.00, 15.00, 16.30, 20.00 Веласпорт. «Тур Краіны Баскаў» (16+).
2.30 Скачкі на лыжах з трампліна. КС. Мужчыны (16+).
4.00, 9.30, 13.30, 21.00 Дартс. Чэмпіянат свету WDF (6+).
7.30, 11.30 Веласпорт. Гран-пры Мігеля Індурайна (16+).
8.30 Тэлечасопіс «Зала славы: Пекін-2022» (16+).
11.25, 19.05 The Minute (16+).
18.30 Тэлечасопіс Cycling Show (16+).
19.00, 20.55 Навіны (16+).
19.10 Веласпорт. Тур Фландрыі. Мужчыны (16+).

Кінакамедыя

1.20 Першая дачка (12+).
3.15 Жанчыны супраць мужчын: Крымскія вакацыі (16+).
4.45 Дарагі тата (12+).
6.20 Пакуль вяселле не разлучыць нас (12+).
8.30 Таўстун супраць усіх (16+).
10.15 Паліцэйскі з Беверлі-Хілз-2 (16+).
12.10 Няма чаго губляць (16+).
14.00 Аднакласнікі (12+).
15.55 Мільянер нехаця (12+).
17.40 Бландзінка ў законе (12+).
19.30 Бландзінка ў законе-2 (12+).
21.15 Паліцэйскі з Беверлі-Хілз (16+).
23.10 Гэты шалёны, шалёны, шалёны, шалёны свет (6+).

ТБ3

6.00 Калекцыя «Беларусьфільма» (12+).
9.40 «Громавы» (16+).
10.30 «Улецы» (12+).
11.00 «Поўня». Серыял (16+).
12.10 «Містычныя гісторыі» (16+).
13.05, 17.25 «Любоўная магія» (16+).
13.35, 18.00 «Старац» (16+).
14.35, 19.35, 3.20 «Сляпая» (16+).
15.30, 20.35, 4.05 «Варажбітка» (16+).
16.25 «Паляўнічыя на прывідаў» (16+).
19.00 «Уінджы» (12+).
21.35 «Сельскі дэтэктыў»(16+).
22.30 «З чаго пачынаецца Радзіма» (16+).
23.30 «Дзённік экстрасэнса» (16+).
0.25 «Аватар» (16+).
4.30 «Суд ідзе». Серыял (16+).

ТБ1000

5.30, 6.10, 17.20, 18.10 Доктар Хаус (16+).
7.15 Дзіця чалавечае (16+).
9.35 Прыстанак праклятых (16+).
11.35 З любоўю, Розі (16+).
13.25 У метры адзін ад аднаго (16+).
15.30 Спяшайцеся любіць (12+).
19.00 Вораг каля варот (16+).
21.15 Баявы конь (12+).
23.50 Гульня ў імітацыю (18+).
1.45 Прадчуванне (16+).
3.20 Уладар стыхій (6+).

ТБ1000 Рускае кіно

6.50 Навагодні перапалох (12+).
8.45 Дзяўчаты бываюць розныя (16+).
10.15 Выратуйце Колю! (12+)
11.55 Гудбай, Амерыка (12+).

13.45 Гараскоп на ўдачу (12+).
15.25 1812: уланская балада (12+).
17.10, 17.40, 18.05, 18.30 Апошні з Магікян (12+).
19.00 Стэндап пад прыкрыццём (16+).
20.50 Усё пра мужчын (16+).
22.15 Міфы (16+).
23.50 Дзень выбараў-2 (12+).
1.40 Дзень радыё (16+).
3.15 Гучная сувязь (16+).
4.50 Ёлкі новыя (6+).

National Geographic

6.00, 7.20 Неверагодны доктар Пол (16+).
6.50 Навуковыя глупствы (16+).
8.10, 9.05 Інстынкт выжывання (16+).
9.55, 10.45 Аўта-SOS (16+).
11.40 Дзікі тунец: Поўнач супраць Поўдня (16+).
12.25 Дзікі тунец (16+).
13.25, 14.05, 19.15, 20.05 Расследаванні авіякатастроф (16+).
14.55, 15.50, 2.00, 2.45 Космас: магчымыя сусветы (16+).
16.40 Паляўнічы на дыназаўраў (16+).
17.35 Індыя з вышыні птушынага палёту (16+).
18.30, 18.50, 5.05, 5.35 Гульні розуму (16+).
21.00, 3.30 Неверагодныя цуды тэхнікі (16+).
21.50 Унутры неверагоднай механікі (16+).
22.45 Міжнародны аэрапорт Дубай (16+).
23.35 Дзіўны аэрапорт Нью-Ёрка (16+).
0.25, 1.15 Служба бяспекі аэрапорта (16+).
4.15 Найцяжэйшы ў свеце рамонт (16+).

Discovery

8.00, 7.35 Як гэта ўладкавана? (12+)
8.25, 13.00, 16.40, 22.10 Махінатары (12+).
9.20, 9.45, 20.20, 20.45 Багажныя войны (12+).
10.15, 21.15 Як гэта зроблена? (12+)
11.10 Хуткія і гучныя (12+).
12.05 Хуткасць — хіт сезона (12+).
13.55, 14.20, 14.50, 15.15, 15.45, 16.10 Аўтасвет Майка Бруэра (12+).
17.35 Вулічныя гонкі (16+).
18.30 Іржавая імперыя (12+).
19.25, 4.27 Паміж небам і зямлёй (16+).
23.05, 5.14 Як уладкаваны Сусвет (16+).
0.00, 6.01 Давід Андрэс каляскіць па свеце (12+).
0.55, 6.48 Разбуральнікі легенд (16+).
1.50 Брудная работка (12+).
2.45, 3.40 Грандыёзныя машыны Аляскі (12+).

У праграме магчымы змяненні. Перадрукоўка праграмы забаронена. [СЦ] – фільм транслюецца са скрытымі субцітрамі.

Беларусь 1

6.00, 7.20, 8.20 Добрай раніцы, Беларусь!
7.00, 8.00, 9.00, 12.00, 13.00, 15.00, 17.00, 19.00 Навіны.
7.05 Навіны эканомікі.
7.10, 8.10, 18.15, 23.35 Зона Х (16+).
8.05 Зразумелая палітыка.
9.10, 21.45 Серыял «След» (16+).
10.45, 0.10 «Скажынемаўчы».
11.45, 12.10, 13.05, 18.35, 19.20 Драма «Міленькі ты мой» (12+).
14.00 «Здорава здаровым быць!» (6+) [СЦ]
14.45, 15.25 Драма «Мама Лора» (12+).
15.10, 18.00 Навіны рэгіёна.
17.05 Беларускі час.
21.00 Панарама.
23.15 Сфера інтарэсаў.
23.50 Дзень спорту.

Беларусь 2

6.00 «Уключайся!» (12+)
9.00, 18.20 Тэлебарометр.
9.05, 20.10 Серыял «Сляпая» (16+).
10.00, 23.35 «Экстрасэнсы-дэтэктывы» (16+).
10.50, 22.05 Серыял «Такая работа» (16+).
12.20 «Сямейныя гісторыі» (16+).
12.50, 21.15 Серыял «Доктар Надзея»(16+).
13.40, 18.25 «Арол і рэшка. 10 гадоў» (16+).
14.40 «Камень, нажніцы, папера» (16+).
15.10 Анімацыйны серыял «Качыныя гісторыі» (0+).
15.55 Нічога сабе ньюз (12+).
16.00 «ПІН_КОД» (12+).
16.55 «Вежа» (12+).
17.40 М/с «Кузуркі» (0+).
19.20 «Гаспадыня лёсу». Серыял (16+).
21.10 Спортлато 5 з 36, КЕНА.

Беларусь 3

7.00 «Дабраранак».
7.35, 12.10 «Беларуская кухня».
8.05, 12.00, 16.25, 20.30, 23.35 Навіны культуры.
8.15, 18.10 «Рыма і Леанід Маркавы. На шалях лёсу». Дак. фільм (12+) [СЦ].
8.55, 18.50 «Салодкая жанчына». Маст. фільм (12+) [СЦ].
10.35 «Я хачу гэта ўбачыць!» (6+)
11.00, 17.10 «Дом з лілеямі». Серыял (16+) [СЦ].
12.40 «Наперад у мінулае».
13.00, 21.05 «Супрацьстаянне». Серыял (16+) [СЦ].
15.05 «Кадры жыцця».
15.55 «Кампазітары Беларусі».
16.35 «Сваімі словамі».
20.40 «Калыханка» (0+).
23.10 «Камертон».

Беларусь 5

7.00 Тэніс. WTA.
9.00 Футбол. Ліга чэмпіёнаў УЕФА. «Бенфіка» (Партугалія) — «Ліверпуль» (Англія).
10.55 Спорт-кадр.
11.30, 17.00 Плаванне. Чэмпіянат Беларусі.
13.35 Матч-пойнт.
14.05 Футбол. Ліга чэмпіёнаў УЕФА. «Манчэстэр Сіці» (Англія) — «Атлетыка» (Іспанія).
16.05 Між іншым.
16.25 Слэм-данк.
19.20 Хакей. Чэмпіянат Беларусі. «Шахцёр» (Салігорск) — «Металург» (Жлобін). / Хакей. КХЛ. Заходняя канферэнцыя. ЦСКА (Масква) — СКА (Санкт-Пецярбург).
21.50 Футбол. Ліга чэмпіёнаў УЕФА. «Чэлсі» (Англія) — «Рэал» (Мадрыд, Іспанія).
23.55 Баскетбол. Адзіная ліга ВТБ. «Цмокі-Мінск» — БК «Ніжні Ноўгарад».

АНТ

6.00, 7.10, 8.10, 9.10 «Наша раніца».
7.00, 8.00, 9.00, 11.00, 13.00, 16.00, 18.00 [СЦ], **20.30** Нашы навіны.
10.00, 11.15, 22.15 Серыял «Серафіма цудоўная» (16+).
12.20 «Бесталковыя нататкі» (12+).
13.15, 16.20, 18.20 Інфармацыйны канал (16+).
18.55 «Удача ў прыдачу!» (12+)
19.00 «Аб'ектыўНа» (16+).
20.00 Вячэрнія навіны.
21.15 Серыял «Ніхто не даведаецца» (16+).
0.05 Час.

СТБ

6.00, 6.40, 7.45, 8.40 «Раніца СТБ».
6.30 [СЦ], **7.30** [СЦ], **8.30** [СЦ], **10.30, 13.30, 16.30, 19.30, 22.30** Навіны «24 гадзіны».
9.00, 23.55 «Загадкі чалавецтва з Алегам Шышкіным» (16+).
10.40 «Як уладкаваны свет» (16+).
12.20, 20.55, 0.45 «Самыя шакавальныя гіпотэзы» (16+).
13.45, 23.10 «Таямніцы Чапман» (16+).
14.40, 21.40 «Неверагодна цікавыя гісторыі» (16+).
15.35, 16.50 «Падкідыш». Серыял (16+).
20.25, 23.05 «СТБ-спорт».
20.30 «Сталічныя падрабязнасці».
20.40 «Міншчына».

МІР

6.05, 10.10 Серыял «Уласік. Цень Сталіна» (16+).
10.00, 13.00, 16.00, 19.00 Навіны (бягучы радок).
13.15, 18.00, 0.40 «Справы судовыя. Грошы вярніце!» (16+)
14.05, 16.15, 1.25 «Справы судовыя. Бітва за будучыню» (16+).
15.10, 2.20 «Справы судовыя. Новыя гісторыі» (16+).
17.10 «Міравое пагадненне» (16+).
19.25, 20.05 «Гульня ў кіно» (12+).
20.50, 21.40 «Слабае звяно» (12+).
22.30 «Назад у будучыню» (16+).
23.20 Серыял «Свае» (16+).

3.05 «Набытак рэспублік» (12+).
3.55 Мастацкі фільм «Настаўнік» (6+).

РТР—Беларусь

6.05 «Новая раніца».
11.00, 14.00, 17.00, 20.00 Весткі.
11.30 «Аб самым галоўным» (12+).
12.35 «Кропкі над і» (16+).
13.50, 16.50, 19.50, 23.00 Навіны — Беларусь.
14.30 «60 хвілін» (12+).
17.30 Серыял «Земскі доктар» (12+).
20.35 «P.S.»
21.05 Серыял «Лізавета» (16+).
22.10, 23.10 «Вечар з Уладзімірам Салаўёвым» (12+).
0.40 Драма «Сафія» (16+).

НТБ—Беларусь

6.05 «Астрапрагноз».
6.10, 7.25, 8.25, 16.35, 19.50, 21.55, 23.10 Сёння. Галоўнае.
6.15 Серыял «Масква. Тры вакзалы» (16+).
7.05 Сфера інтарэсаў.
7.40 «Зламаць стэрэатыпы» (12+).
8.00, 10.00, 13.00, 16.00, 19.00 Сёння.
8.35, 22.00 «НЗ.by».
8.55 Пракурорская праверка (16+).
10.35 Баявік «Марскія д'яблы. Смерч» (16+).
13.25 Надзвычайнае здарэнне.
13.55, 16.45 Баявік «Унутранае расследаванне» (16+).
17.05 «За гранню» (16+).
18.00 «ДНК» (16+).
20.05, 22.20 Серыял «Чынгачгук» (16+).
23.25 Дэтэктыў «Метэарыт» (16+).

8 канал

7.00, 16.00, 18.25, 21.05, 1.15 «Надвор'е» + «Эрана».
7.05 Мультпарад (0+).
7.30 «Прыколы 13-й школы» (6+).
7.35 Серыял «Дзяцінства Шэлдана» (12+).
8.15 Серыял «Закінутыя ў космасе» (12+).
9.50 Серыял «Заблытаныя лёсы» (12+).
11.20 Серыял «Балівія».
12.20 Серыял «Чукур» (16+).
13.50 Баявік «Племя ізгояў» (16+).
16.05 Мультпарад. «Дом Савы» (0+).
16.45 Серыял «Абацтва Даўнтан» (18+).
18.30 «У бой ідуць адны старыя» (12+).
20.00 Серыял «Эмігрант» (18+).
20.50 «Вечарніца» (0+).
21.10 «Фэшн is my прафэшн» (12+).
21.20 Трылер «Зніклая» (16+).
23.50 Серыял «Выхаваныя ваўкамі» (18+).

ВТБ

6.00 «Лаві момант» (16+).
7.00 «Раніца з гумарам» (16+).
10.45 «КВЗ. Па-нашаму» (16+).
12.00 «Велабайкі» (16+).
12.30 «Дурні і дарогі» (16+).
13.25 «Галілеа» (12+).
13.50 Серыял «Апошні з Магікян» (16+).
14.45, 21.30, 2.05 «Уральскія пельмені» (16 +).
16.05 Серыял «Міша псуе ўсё» (16+).
17.00 «Суперліга» (16+).
18.20 Серыял «Пастукай у мае дзверы» (16+).
22.15 Камедыя «Пара з будучыні» (16+).

0.00 Трылер «Цемра» (16+).
3.20 Серыял «Кадэцтва» (12+).
4.55 «6 кадраў» (16+).

Культура

6.30, 7.00, 7.30, 8.30, 10.00, 15.00, 19.30, 23.40 Навіны культуры.
6.35 «Пешшу...»
7.05 Легенды сусветнага кіно.
7.35 «Кроў кланаў». Дак. фільм [СЦ].
8.35, 16.45 «І гэта ўсё пра яго». Маст. фільм [СЦ].
9.45 «Першыя ў свеце». Серыял.
10.15 «Новы Гулівер». Маст. фільм.
11.35, 16.15 Раман у камені.
12.00 Адкрытая кніга. [СЦ].
12.35 «Продкі нашых продкаў».
13.20 Улада факта.
14.00 «Забытае рамяство».
14.15 «Люстэрка» для рэжысёра». Дак.фільм [СЦ].
15.05 Лісты з правінцыі [СЦ].
15.35 «Энігма. Герберт Блумстэдт».
17.55 Сяргей Рахманінаў. Выбраныя сачыненні.
18.45 «Квіток у Вялікі».
19.45 «Смеханастальгія».
20.15 Лінія жыцця [СЦ].
21.15 «Іванава дзяцінства». Маст. фільм [СЦ].
22.45 «2 Вернік 2».
0.00 «Малы Джо». Маст. фільм.
1.55 Шукальнікі.
2.40 «Перш мы былі птушкамі». М/ф для дарослых.

Настальгія

6.00 «Спяем, сябры!» (12+)
7.00 Маст. фільм «Якая цудоўная гульня» (18+).
8.25, 9.40, 11.00, 15.40, 17.00, 19.05, 20.40, 21.40, 23.40, 0.50, 2.35, 3.40, 5.00 Музычная настальгія (12+).
9.00, 15.00, 21.00, 3.00 «Мінулы час» (12+).
10.00, 16.00, 4.00 «Народжаныя ў СССР».
12.00 «Эліта Краіны Саветаў» (16+).
12.55 Мастацкі фільм «Жонка Сталіна» (18+).
18.00 «Да і пасля...» (16+)
19.20 Мастацкі фільм «Насця» (18+).
22.00 «Колба часу» (16+).
23.00 «Блеф-клуб» (16+).
0.00 «Быў час» (16+).
1.20 Маст. фільм «Руская рулетка» (18+).

EuroSport 1

0.55, 20.50 Навіны (16+).
1.00, 6.00, 12.00, 15.00, 16.30, 20.00 Веласпорт. «Тур Краіны Баскаў» (16+).
2.30 Тэніс. Australian Open. Мужчыны (6+).
4.00, 9.30, 13.30, 21.00 Дартс. Чэмпіянат свету WDF (6+).
7.30 Кёрлінг. ЧС. Мужчыны. Канада — Швецыя (6+).
11.30 Тэлечасопіс Discovery Golf (6+).
18.30 Веласпорт. Тур Фландрыі. Мужчыны (16+).
20.55 The Minute (16+).

Кінакамедыя

1.00 Памяняцца месцамі (16+).
3.05 Гэты шалёны, шалёны, шалёны свет (6+).
6.05 Паліцэйскі з Беверлі-Хілз-2 (16+).
8.00 Паліцэйскі з Беверлі-Хілз-3 (16+).
9.55 Мядовы месяц у Лас-Вегасе (16+).
11.40 Адпетыя ашуканцы (16+).

13.45 Больш чым секс (16+).
15.45 Аднакласнікі (12+).
17.40 Кароль вечарынак 2 (16+).
19.30 Шосты гулец (12+).
21.30 Руковая Пантэра-2 (12+).
23.10 Бландзінка ў законе (12+).

ТБ3

6.00 Калекцыя «Беларусьфільма» (12+).
9.35 «Громавы» (16+).
10.25, 4.00 «Паглядзім» (12+).
10.55 «Поўня». Серыял (16+).
12.05, 1.45 «Містычныя гісторыі» (16+).
13.00, 1.15 «Любоўная магія» (16+).
13.30, 18.05, 2.30 «Сляпая» (16+).
14.25, 19.00, 3.15 «Варажбітка» (12+).
15.20 «Апакаліпсіс» (16+).
16.15, 0.30 «Гарадскія легенды» (16+).
17.10 «Ведзьмакі свету» (16+).
19.55 «Хаціка» (16+).
21.35 «Адважнае сэрца» (16+).
4.30 «Суд ідзе». Серыял (16+).

ТБ1000

6.00, 6.40, 17.20, 18.10 Доктар Хаус (16+).
7.45 Воблачна, магчымыя асадкі ў выглядзе фрыкадэлек (6+).
9.15 Воблачна, магчымыя асадкі: помста ГМА (6+).
10.55 Кароль гаворыць! (16+)
13.00 Гісторыя Дэвіда Каперфілда (12+).
15.10 Мільянер з трушчоб (16+).
19.00 Трансформеры (12+).
21.30 Трансформеры: помста паўшых (16+).
0.05 Трансформеры-3: цёмны бок Месяца (16+).
2.40 Вораг каля брамы (16+).

ТБ1000 Рускае кіно

5.30, 12.20 Ёлкі новыя (6+).
7.25, 13.45 Ёлкі апошнія (6+).
9.05 Выратуйце Колю! (12+)
10.45 Дзяўчаты бываюць розныя (16+).
15.25 Гучная сувязь (16+).
17.10, 17.35, 18.05, 18.30 Апошні з Магікян (12+).
19.00 Каханне ў вялікім горадзе (16+).
20.30 Каханне ў вялікім горадзе-2 (16+).
22.10 Каханне ў вялікім горадзе-3 (12+).
23.35 Міфы (16+).
1.10 Усё пра мужчын (16+).
2.20 Стэндап пад прыкрыццём (16+).
4.00 Гараскоп на ўдачу (12+).

National Geographic

6.00 Навуковыя глупствы (16+).
6.35, 7.25 Неверагодны доктар Пол (16+).
8.15, 9.10 Інстынкт выжывання (16+).
10.00, 10.55 Аўта-SOS (16+).
11.45 Дзікі тунец: Поўнач супраць Поўдня (16+).
12.35 Дзікі тунец (16+).
13.20, 14.15, 19.15, 20.05 Расследаванні авіякатастроф (16+).
15.00, 15.55, 2.15, 3.00 Космас: магчымыя сусветы (16+).
16.45 Злавіць кантрабандыста (16+).
17.40 Еўропа з вышыні птушынага палёту (16+).
18.30, 18.50, 5.20, 5.35 Гульні розуму (16+).
21.00, 3.45 Галандская берагавая ахова ў Карыбскім моры (16+).
21.50, 0.25, 1.15 Служба бяспекі аэрапорта (16+).
22.40, 23.35 Міжнародны аэрапорт Дубай (16+).
4.30 Найцяжэйшы ў свеце рамонт (16+).

Discovery

8.00, 7.35 Як гэта ўладкавана? (12+)
8.25, 16.40, 22.10 Махінатары (12+).
9.20, 9.45, 20.20, 20.45 Багажныя войны (12+).
10.15, 21.15 Як гэта зроблена? (12+)
11.10 Хуткія і гучныя (12+).
12.05, 13.00 Залатая ліхаманка (16+).
13.55 Бітвы за кантэйнеры (16+).
17.35 Вулічныя гонкі (16+).
18.30 Іржавая імперыя (12+).
19.25, 4.27 Паміж небам і зямлёй (16+).
23.05, 5.14 Загадка ранча Блайнд-Фрог (16+).
0.00, 6.01 Дарожныя каўбоі (12+).
0.55, 6.48 Бітва пітмайстраў (12+).
1.50, 2.45, 3.40 Смяротны ўлоў (18+).

У праграме магчымы змяненні. Перадрукоўка праграмы забаронена. [СЦ] – фільм транслюецца са скрытымі субцітрамі.

Беларусь 1

6.00, 7.30, 8.30 Добрай раніцы, Беларусь!
7.00, 8.00, 9.00, 12.00, 13.00, 15.00, 17.00, 19.00 Навіны.
7.20, 8.20 Навіны эканомікі.
7.25, 8.25, 18.15 Зона Х (16+).
9.10 Серыял «След» (16+).
10.45, 0.45 «Скажынемаўчы».
11.45, 12.10, 13.05, 18.45, 19.20 Драма «Міленькі ты мой» (12+).
14.00 «Здорава здаровым быць!» (6+) [СЦ]
14.45, 15.25 Драма «Мама Лора» (12+).
15.10, 18.00 Навіны рэгіёна.
17.05 Дача (12+).
17.30 Існасць [СЦ].
21.00 Панарама.
21.45 Клуб рэдактараў (16+).
22.50 Серыял «Сельскі дэтэктыў». Фільм «Забойства на Івана Купалу» (12+).
0.30 Дзень спорту.

Беларусь 2

6.00 «Уключайся!» (12+)
9.00, 18.20 Тэлебарометр.
9.05 Серыял «Сляпая» (16+).
10.00 «Экстрасэнсы-дэтэктывы» (16+).
10.50 Серыял «Такая работа» (16+).
12.20 «Сямейныя гісторыі» (16+) [СЦ].
12.50 Серыял «Доктар Надзея» (16+).
13.40 Камедыя «Доктар Дуліт-4» (12+).
15.05 «Камень, нажніцы, папера» (16+).
15.30 Анімацыйны серыял «Качыныя гісторыі» (0+).
15.55 Нічога сабе ньюз (12+).
16.00 «ПІН_КОД» (12+).
16.55 «Вежа» (12+).
17.40 М/с «Кузуркі» (0+).
18.25 «На нажах» (16+).
19.20 «Гаспадыня лёсу». Серыял (16+).
20.10, 21.15 «Тата папаў» (16+).
21.10 Спортлато 5 з 36, КЕНА.
22.20 «Амаль былыя» (16+).
0.00 «Багіня шопінгу. Бітва бландзінак» (16+).

Беларусь 3

7.00 «Дабраранак».
7.35 «Беларуская кухня».
8.05, 12.00, 16.05, 20.30, 23.40 Навіны культуры.
8.15, 17.55 «Шуранава і Хачынскі. Лэдзі і бадзяга». Дак. фільм (12+) [СЦ].
9.05, 18.45 «Генерал». Маст. фільм (12+) [СЦ].
10.45 «Архітэктура Беларусі» [СЦ].
11.00, 17.00 «Дом з лілеямі». Серыял (16+) [СЦ].
12.10 «Сіла веры».
12.40 «Наперад у мінулае».
13.00, 21.05 «Супрацьстаянне». Серыял (16+) [СЦ].
15.15 «Кадры жыцця».
16.15 «Сваімі словамі».
20.40 «Калыханка» (0+).
23.15 «Камертон».

Беларусь 5

7.00 Тэніс. WTA.
8.50 Футбол. Ліга Еўропы. Ліга канферэнцыі УЕФА.
10.45 Футбол. Ліга Еўропы УЕФА. «Айнтрахт» (Германія) — «Барселона» (Іспанія).
12.40 Гандбол. Ліга чэмпіёнаў. «Пік» (Венгрыя) — «Фленсбург» (Германія).
14.10 Валейбол. Чэмпіянат Беларусі. «Будаўнік» (Мінск) — «Шахцёр» (Салігорск).
15.55 Свет англійскай прэм'ер-лігі. Відэасапоніс.
16.25 Планета спорту.
16.45 Авертайм.
17.20 Хакей. Чэмпіянат Беларусі. «Металург» (Жлобін) — «Шахцёр» (Салігорск).
19.30 Хакей. КХЛ. Заходняя канферэнцыя. ЦСКА (Масква) — СКА (Санкт-Пецярбург).
21.50 Футбол. Чэмпіянат Англіі. «Ньюкасл» — «Вулверхэмптан».
23.55 Плаванне. Чэмпіянат Беларусі.

АНТ

6.00, 7.10, 8.10, 9.10 «Наша раніца».
7.00, 8.00, 9.00, 11.00, 13.00, 16.00, 18.00 [СЦ], **20.30** Нашы навіны.
10.00, 11.15, 0.00 Серыял «Серафіма цудоўная» (16+).
12.20 «Бесталковыя нататкі» (12+).
13.15, 16.45, 18.20 Інфармацыйны канал (16+).
16.20 «Трывожная кнопка» (16+).
21.10 «Удача ў прыдачу!» (12+)
21.15 Фільм «Водпуск летам» (12+).
22.55 «Што? Дзе? Калі» (16+).

СТБ

6.00, 6.40, 7.45, 8.40 «Раніца СТБ».
6.30 [СЦ], **7.30** [СЦ], **8.30** [СЦ], **10.30, 13.30, 16.30, 19.30, 22.30** Навіны «24 гадзіны».
9.00, 23.55 «Загадкі чалавецтва з Алегам Шышкіным» (16+).
10.40 «Як уладкаваны свет» (16+).
12.20, 0.45 «Самыя шакавальныя гіпотэзы» (16+).
13.45, 23.10 «Таямніцы Чапман» (16+).
14.40, 16.50 «Уцякач». Серыял (16+).
20.10, 23.05 «СТБ-спорт».
20.15 «Сталічныя падрабязнасці».
20.25 «Міншчына».
20.40 «Тайны Беларусі».
21.35 «Неверагодна цікавыя гісторыі» (16+).

МІР

5.00 Мастацкі фільм «Светлы шлях» (6+).
6.00 «Наша кіно. Гісторыя вялікай любові» (12+).
6.25 Мастацкі фільм «Амерыканская дачка» (6+).
8.00, 10.20 Серыял «Свае» (16+).
10.00, 13.00, 16.00, 19.00 Навіны (бягучы радок).
10.10 «У гасцях у лічбы» (12+).
13.15 «Справы судовыя. Грошы вярніце!» (16+)
14.05, 16.15 «Справы судовыя. Бітва за будучыню» (16+).
15.10 «Справы судовыя. Новыя гісторыі» (16+).
17.20 Мастацкі фільм «Акселератка» (6+).
19.15 «Слабае звяно» (12+).
20.10 «Гульня ў кіно» (12+).
20.50 «Сусветныя гульні розуму» (12+).
21.25 Мастацкі фільм «Бландзінка за вуглом» (6+).
22.55 Мастацкі фільм «Гульня ў чатыры рукі» (12+).
0.35 Мастацкі фільм «Вясёлыя хлопцы».
2.00 Мультфільмы (0+).

РТР—Беларусь

6.05 «Новая раніца».
11.00, 14.00, 17.00, 20.00 Весткі.
11.30 «Аб самым галоўным» (12+).
12.35 «Кропкі над і» (16+).
13.50, 16.50, 19.50, 23.00 Навіны — Беларусь.
14.30 «60 хвілін» (12+).
17.30 Фільм «Не магу сказаць «бывай» (12+).
21.05 Фільм «Права апошняй ночы» (12+).
23.10 «Вечар з Уладзімірам Салаўёвым» (12+).

НТБ—Беларусь

6.05 «Астрапрагноз».
6.10, 7.25, 8.25, 16.35, 19.50, 22.35, 23.40 Сёння. Галоўнае.
6.15 Серыял «Масква. Тры вакзалы» (16+).
7.05 Сфера інтарэсаў.
7.40 «Зламаць стэрэатыпы» (12+).
8.00, 10.00, 13.00, 16.00, 19.00 Сёння.
8.35, 21.00 «НЗ.by».
8.55 Пракурорская праверка (16+).
10.35 Баявік «Марскія д'яблы. Смерч» (16+).
13.25 Надзвычайнае здарэнне.
13.55, 16.50 Баявік «Унутранае расследаванне» (16+).
18.05 «Чакай мяне» (12+).
20.10 «Следства вялі...» (16+)
21.30, 22.40 «Краіна талентаў» (12+).
23.55 Дакументальны цыкл «Вечная Айчынная» (12+).

8 канал

7.00, 15.30, 19.55, 21.10, 1.50 «Надвор'е» + «Эрана».
7.05 Мультпарад (0+).
7.30 «Прыколы 13-й школы» (6+).
7.35 Серыял «Дзяцінства Шэлдана» (12+).
8.15 Серыял «Закінутыя ў космасе» (12+).
9.40 Серыял «Заблытаныя лёсы» (12+).
11.10 Серыял «Эквадор».
11.55 Серыял «Чукур» (16+).
13.25 Драма «Бойфрэнд з будучыні» (16+).
15.35 «Хачу ў кіно» (12+).
15.40 Мультпарад. «Дом Савы» (0+).
16.25 Серыял «Абацтва Даўнтан» (18+).
18.30 Камедыя «Жылі-былі» (12+).
20.00 Серыял «Эмігрант» (18+).
20.55 «Вечарніца» (0+).
21.15 Фільм-катастрофа «2012. Апакаліпсіс» (16+).
23.50 «Героі коміксаў на экране» (12+).

ВТБ

6.00 «Лаві момант» (16+).
7.00 «Раніца з гумарам» (16+).
10.45, 22.30 «КВЗ. Панашаму» (16+).
12.00 «Наш рамонт» (16+).
12.30 «Дурні і дарогі» (16+).
13.25 «Галілеа» (12+).
13.50 Серыял «Апошні з Магікян» (16+).
14.45, 18.40 Серыял «Госці з мінулага» (16+).
16.05 Серыял «Міша псуе ўсё» (16+).
17.00, 0.55 Серыял «90-я. Весела і гучна» (16+).
20.00 Серыял «Пагрукай у мае дзверы» (16+).
21.00 Прыгоды «Мой сябар дэльфін Рэха» (6+).
0.00 Серыял «Улётны экіпаж» (16+).
2.35 Серыял «Кадэцтва» (12+).
4.10 «Адна за ўсіх» (16+).
5.10 «6 кадраў» (16+).

Культура

6.30, 7.00, 7.30, 8.30, 10.00, 15.00, 19.30, 23.40 Навіны культуры.
6.35 «Пешшу...»
7.05 Легенды сусветнага кіно.
7.35, 18.35, 1.05 «Кроў кланаў». Дак. фільм [СЦ].
8.35, 16.35 «І гэта ўсё пра яго». Маст. фільм [СЦ].
9.50, 2.45 Колер часу.
10.15 «Назіральнік».
11.10, 0.00 XX стагоддзе.
12.20 Дарогі старых майстроў.
12.35 «Продкі нашых продкаў». Серыял.
13.20 Штучны адбор.
14.00 «Забытае рамяство».
14.15 «Андрэй Рублёў». Дак. фільм [СЦ].
15.05 Навіны. Падрабязна. Кіно.
15.20 «Біблейскі сюжэт».
15.50 «Белая студыя».
17.50, 2.00 Сяргей Рахманінаў. Выбраныя сачыненні.
19.45 «Галоўная роля».
20.05 «Абсалютны слых».
20.45 «Добрай ночы, малыя!».
21.00 «Салярыс». Ну вось, я цябе люблю». Дак. фільм [СЦ].
21.40 Улада факта.
22.25 «Варта». Маст. фільм.
23.10 «Афіша — дакумент гісторыі». Серыял [СЦ].

Настальгія

6.00 «СевАлогія» (18+).
6.55, 8.45, 9.40, 11.00, 12.50, 14.35, 15.40, 17.00, 20.25, 21.40, 23.00, 0.55, 3.40 Музычная настальгія (12+).
7.20 Мастацкі фільм «Мянялы» (18+).
9.00, 15.00, 21.00, 3.00 «Мінулы час» (12+).
10.00, 16.00, 22.00, 0.00 «Народжаныя ў СССР».
12.00 «Быў час» (16+).
13.20 Маст. фільм «Русская рулетка» (18+).
18.00 «Спяем, сябры!» (12+)
19.00 Маст. фільм «Якая цудоўная гульня» (18+).
1.40 «Музычная гавань Элеаноры Філінай» (16+).
3.50 Мастацкі фільм «Стралец непрыкаяны» (18+).
5.20 «Блеф-клуб» (16+).

EuroSport 1

1.00, 6.00, 11.30, 15.00, 16.30, 20.00 Веласпорт. «Тур Краіны Баскаў» (16+).
2.30 Тэніс. Australian Open. Мужчыны (6+).
4.00, 9.30, 13.30, 21.00 Дартс. Чэмпіянат свету WDF (6+).
7.30 Веласпорт. Тур Фландрыі. Мужчыны (16+).
8.30 Тэлечасопіс «Зала славы: Пекін-2022» (16+).
11.25, 14.55 The Minute (16+).
13.00 Тэлечасопіс Cycling Show (16+).
18.30 Веласпорт. Гранпры Мігеля Індурайна (16+).
20.55 Навіны (16+).

Кінакамедыя

2.05 Адпетыя ашуканцы (16+).
4.05 Мядовы месяц у Лас-Вегасе (16+).
5.50 Залатое дзіця (16+).
7.35 Паездка ў Амерыку (18+).
9.50 Паліцэйскі з Беверлі-Хілз-3 (16+).
11.40 Памяняцца месцамі (16+).
13.55 Бландзінка ў законе (12+).
15.40 Бландзінка ў законе-2 (12+).
17.30 Больш за секс (16+).
19.30 Лёгкія паводзіны (16+).
21.15 Паліцэйскі з Беверлі-Хілз-2 (16+).
23.10 Майкл (16+).

ТБ3

6.00 Калекцыя «Беларусьфільма» (12+).
10.05 «Громавы» (16+).
10.55 «Перыскоп» (16+).
11.15 «Поўня». Серыял (16+).

12.15 «Містычныя гісторыі» (16+).
13.05, 17.25 «Любоўная магія» (16+).
13.35, 18.00 «Старац» (16+).
14.35, 19.35, 3.00 «Сляпая» (16+).
15.30, 20.35 «Варажбітка» (16+).
16.25 «Паляўнічыя на прывідаў» (16+).
19.00 «Уінджы» (12+).
21.35 «Сельскі дэтэктыў» (16+).
22.30 «З чаго пачынаецца Радзіма» (16+).
23.30 «Дзённік экстрасэнса» (16+).
0.25 «Лінія абароны» (16+).
0.55 «Гульні розуму» (16+).
3.50 «Развітанне» (16+).
4.30 «Суд ідзе». Серыял (16+).

ТБ1000

5.15, 5.55, 17.20, 18.10 Доктар Хаус (16+).
7.05 Баявы конь (12+).
9.45 Вораг каля варот (16+).
12.05 Выбар капітана Карэлі (16+).
14.20 Загадкавая гісторыя Бенджаміна Батана (16+).
19.00 Рамэа і Джульета (12+).
21.00 Яшчэ адна з роду Балейн (16+).
23.05 Версальскі раман (18+).
1.10 З любоўю, Розі (16+).
2.50 Куды прыводзяць мары (12+).

ТБ1000 Рускае кіно

6.40 8 першых спатканняў (16+).
9.10 8 новых спатканняў (12+).
10.40 8 лепшых спатканняў (12+).
12.15 Міфы (16+).
13.55 Усё пра мужчын (16+).
15.20 Стэндап пад прыкрыццём (16+).
17.10, 17.35, 18.05, 18.30 Апошні з Магікян (12+).
19.00 Пра што гавораць мужчыны (16+).
20.40 Пра што яшчэ кажуць мужчыны (16+).
22.25 Пра што кажуць мужчыны. Працяг (16+).
0.00 Жанчыны супраць мужчын (18+).
1.25 Ёлкі новыя (6+).
2.50 Ёлкі апошнія (6+).
4.20 1812: уланская балада (12+).

National Geographic

6.00, 5.35 Навуковыя глупствы (16+).
6.35, 7.25 Неверагодны доктар Пол (16+).
8.15, 9.10 Інстынкт выжывання (16+).
10.00, 10.55 Аўта-SOS (16+).
11.45 Дзікі тунец: Поўнач супраць Поўдня (16+).
12.35, 21.00, 21.50, 3.20 Дзікі тунец (16+).
13.25, 14.05, 19.15 Расследаванні авіякатастроф (16+).
15.00, 15.55, 1.50, 2.35 Космас: магчымыя сусветы (16+).
16.45 Неверагодныя цуды тэхнікі (16+).
17.40 Індыя з вышыні птушынага палёту (16+).
18.30, 18.50, 4.55, 5.15 Гульні розуму (16+).
20.10 Аляска: новае пакаленне (16+).
22.40, 23.30 Міжнародны аэрапорт Дубай (16+).
0.20, 1.10 Служба бяспекі аэрапорта (16+).
4.05 Найцяжэйшы ў свеце рамонт (16+).

Discovery

8.00, 1.50, 2.15, 2.45, 3.10, 3.40, 4.04, 7.35 Як гэта зроблена? (12+)
8.25, 16.40, 22.10 Махінатары (12+).
9.20, 9.45, 20.20, 20.45 Багажныя войны (12+).
10.15, 21.15 Як гэта зроблена? (12+)
11.10 Хуткія і гучныя (12+).
12.05 Як уладкаваны Сусвет (16+).
13.00 Давід Андрэс каляскіць па свеце (12+).
13.55 Брудная работка (12+).
14.50, 15.45 Грандыёзныя машыны Аляскі (12+).
17.35 Вулічныя гонкі (16+).
18.30 Іржавая імперыя (12+).
19.25, 4.27 Паміж небам і зямлёй (16+).
23.05, 5.14 Пчаліны кароль (12+).
0.00, 6.01 Голыя і напалоханыя (16+).
0.55, 6.48 У дзікіх умовах (12+).

У праграме магчымы змяненні. Перадрукоўка праграмы забаронена. [СЦ] – фільм транслюецца са скрытымі субцітрамі.

чацвер, 7 красавіка ТЭЛЕТЫДЗЕНЬ

Беларусь 1

6.00, 7.20, 8.15 Добрай раніцы, Беларусь!
7.00, 8.00, 9.00, 12.00, 13.00, 15.00, 17.00, 19.00 Навіны.
7.05, 8.05 Навіны эканомікі.
7.10, 8.10, 18.15, 0.00 Зона Х (16+).
8.50 Слова Мітрапаліта Веніяміна на свята Благавешчання Прасвятой Багародзіцы.
09.10, 22.15 Серыял «След» (16+).
10.45, 0.35 «Скажынемаўчы».
11.45, 12.10, 13.05, 18.35, 19.20 Драма «Міленькі ты мой» (12+).
14.00 «Здорава здаровым быць!» (6+) [СЦ]
14.45, 15.25 Драма «Мама Лора» (12+).
15.10, 18.00 Навіны рэгіёна.
17.05 Беларускі час.
21.00 Панарама.
21.45 Адзін дзень (12+).
23.45 Сфера інтарэсаў.
0.20 Дзень спорту.

Беларусь 2

6.00 «Уключайся!» (12+)
9.00, 18.15 Тэлебарометр.
9.05, 20.10 Серыял «Сляпая» (16+).
10.00, 23.35 «Экстрасэнсы-дэтэктывы» (16+).
10.50, 22.05 Серыял «Такая работа» (16+).
12.20 «Сямейныя гісторыі» (16+) [СЦ].
12.50, 21.15 Серыял «Доктар Надзея» (16+).
13.35, 18.20 «Арол і рэшка. 10 гадоў» (16+).
14.30 «Камень, нажніцы, папера» (16+).
14.55 «Вось такія людзі» (12+).
15.10 Анімацыйны серыял «Качыныя гісторыі» (0+).
15.55 Нічога сабе ньюз (12+).
16.00 «ПІН_КОД» (12+).
16.55 «Вежа» (12+).
17.40 М/с «Кузуркі» (0+).
19.20 «Гаспадыня лёсу». Серыял (16+).
21.10 Спортлато 6 з 49, КЕНА.

Беларусь 3

7.00 «Дабраранак».
7.35, 12.10 «Беларуская кухня».
8.05, 12.00, 16.30, 20.30, 23.40 Навіны культуры.
8.15 «Размовы пра духоўнае».
8.25, 18.20 «Аляксандр Міхайлаў. У душы я ўсё яшчэ марскі воўк». Дак. фільм (12+) [СЦ].
9.05, 18.55 «Дзень камандзіра дывізіі». Маст. фільм (12+) [СЦ].
10.35 «Я хачу гэта ўбачыць!» (6+)
11.00, 17.20 «Дом з лілеямі». Серыял (16+) [СЦ].
12.40 «Наперад у мінулае».
13.00, 21.05 «Супрацьстаянне». Серыял (16+) [СЦ].
15.15 «Кадры жыцця».
16.05 «Кампазітары Беларусі».
16.40 «Сваімі словамі».
20.40 «Калыханка» (0+).
23.15 «Камертон».

Беларусь 5

7.00 Тэніс. WTA.
8.55 Хакей. Чэмпіянат Беларусі. «Шахцёр» (Салігорск) — «Металург» (Жлобін) / Хакей. КХЛ. Заходняя канферэнцыя. ЦСКА (Масква) — СКА (Санкт-Пецярбург).
10.50 Футбол. Ліга чэмпіёнаў УЕФА. «Вільярэал» (Іспанія) — «Баварыя» (Германія).
12.45 Гандбол. Ліга чэмпіёнаў. «Веспрэм» (Венгрыя) — «Вардар» (Паўночная Македонія).
14.20 Футбол. Ліга чэмпіёнаў УЕФА. «Чэлсі» (Англія) — «Рэал» (Мадрыд, Іспанія).
16.15 Хакей для ўсіх.
16.50 Хакей. КХЛ. Усходняя канферэнцыя.
19.20 Хакей. Чэмпіянат Беларусі. «Юнацтва-Мінск» — «Нёман» (Гродна). / Валейбол. Чэмпіянат Беларусі. «Будаўнік» (Мінск) — «Шахцёр» (Салігорск).
21.50 Футбол. Ліга Еўропы. Ліга канферэнцый УЕФА. Анлайн гульнявога дня.
23.55 Плаванне. Чэмпіянат Беларусі.

АНТ

6.00, 7.15, 8.15 «Наша раніца».
7.00, 8.00, 9.00, 11.00, 13.00, 16.00, 18.00 [СЦ], **20.30** Нашы навіны.
7.10, 8.10 «Трывожная кнопка» (16+).
9.10 «Аб'ектыўНа» (16+).
10.10, 11.15, 22.55 Серыял «Серафіма цудоўная» (16+).
12.20 «Бесталковыя нататкі» (12+).
13.15, 16.20, 18.20, 18.55 Інфармацыйны канал (16+).
18.50 «Удача ў прыдачу!» (12+)
21.15 «Маркаў. Нічога асабістага» (16+).
21.55 Серыял «Ніхто не даведаецца» (16+).
0.40 Час.

СТБ

6.00, 6.40, 7.45, 8.40 «Раніца СТБ».
6.30 [СЦ], **7.30** [СЦ], **8.30** [СЦ], **10.30, 13.30, 16.30, 19.30, 22.30** Навіны «24 гадзіны».
9.00, 23.55 «Загадкі чалавецтва з Алегам Шышкіным» (16+).
10.40 «Як уладкаваны свет» (16+).
12.20, 20.50, 0.45 «Самыя шакавальныя гіпотэзы» (16+).
13.45, 23.10 «Таямніцы Чапман» (16+).
14.40, 16.50 «Уцякач». Серыял (16+).
20.20, 23.05 «СТБ-спорт».
20.25 «Сталічныя падрабязнасці».
20.35 «Міншчына».
21.40 «Неверагодна цікавыя гісторыі» (16+).

МІР

5.00 Мастацкі фільм «Настаўнік» (6+).
5.40 «Наша кіно. Гісторыя вялікай любові» (12+).
6.05, 10.10 Серыял «Уласік. Цень Сталіна» [СЦ] (16+).
10.00, 13.00, 16.00, 19.00 Навіны (Бягучы радок).
13.15, 18.00, 0.40 «Справы судовыя. Грошы вярніце!» (16+)
14.05, 16.15, 1.25 «Справы судовыя. Бітва за будучыню» (16+).
15.10, 2.10 «Справы судовыя. Новыя гісторыі» (16+).
17.10 «Міравое пагадненне» (16+).
19.25, 20.05 «Гульня ў кіно» (12+).
20.50, 21.40 «Слабае звяно» (12+).
22.30 «Назад у будучыню» (16+).
23.20 Серыял «Свае» (16+).
2.55 «Набытак рэспублік» (12+).
3.20 Мастацкі фільм «Светлы шлях» (6+).

РТР—Беларусь

6.05 «Новая раніца».
11.00, 14.00, 17.00, 20.00 Весткі.
11.30 «Аб самым галоўным» (12+).
12.35 «Кропкі над і» (16+).
13.50, 16.50, 19.50, 23.00 Навіны — Беларусь.
14.30 «60 хвілін» (12+).
17.30 Серыял «Земскі доктар» (12+).
21.05 Серыял «Лізавета» (16+).
22.10, 23.10 «Вечар з Уладзімірам Салаўёвым» (12+).
0.40 Драма «Сафія» (16+).

НТБ—Беларусь

6.05 «Астрапрагноз».
6.10, 7.25, 8.25, 16.35, 19.50, 21.55, 23.10 Сёння. Галоўнае.
6.15 Серыял «Масква. Тры вакзалы» (16+).
7.05 Сфера інтарэсаў.
7.40 «Зламаць стэрэатыпы» (12+).
8.00, 10.00, 13.00, 16.00, 19.00 Сёння.
8.35, 22.00 «НЗ.by».
8.55 Пракурорская праверка (16+).
10.35 Баявік «Марскія д'яблы. Смерч» (16+).
13.25 Надзвычайнае здарэнне.
13.55, 16.45 Баявік «Унутранае расследаванне» (16+).
17.05 «За гранню» (16+).
18.00 «ДНК» (16+).
20.05, 22.20 Серыял «Чынгачгук» (16+).
23.30 Дэтэктыў «Метэарыт» (16+).
0.20 Дакументальны цыкл «Вечная Айчыннная» (12+).

8 канал

7.00, 15.45, 19.45, 21.10, 1.00 «Надвор'е» + «Эрана».
7.05 Мультпарад (0+).
7.30 «Прыколы 13-й школы» (6+).
7.35 Серыял «Дзяцінства Шэлдана» (12+).
8.15 Серыял «Закінутыя ў космасе» (12+).
9.40 Серыял «Заблытаныя лёсы» (12+).
11.10 Серыял «Балівія».
12.35 Серыял «Чукур» (16+).
14.05 Камедыя «Людзі ў чорным» (12+).
15.50 «Хачу ў кіно» (12+).
15.55 Мультпарад. «Дом Савы» (0+).
16.15 Серыял «Абацтва Даўнтан» (18+).
18.10 «Гатуй як шэф» (12+).
18.20 «Смачнае кіно» (12+).
19.55 Серыял «Эмігрант» (18+).
20.50 «Вечарніца» (0+).
21.00 «Салам алейкум, Беларусь!»
21.15 Драма «Кітайскі квартал» (16+).
23.25 Серыял «Выхаваныя ваўкамі» (18+).

ВТБ

6.00 «Лаві момант» (16+).
7.00 «Раніца з гумарам» (16+).
10.45, 22.30 «КВЗ. Панашаму» (16+).
12.00 «Гатуем як шэф» (16+).
12.30 «Дурні і дарогі» (16+).
13.25 «Галілеа» (12+).
13.50 Серыял «Апошні з Магікян» (16+).
14.45 Серыял «Госці з мінулага» (16+).
16.05 Серыял «Міша псуе ўсё» (16+).
17.00, 0.55 Серыял «90-я. Весела і гучна» (16+).
18.40 «Уральскія пельмені» (16+).
20.00 Серыял «Пагрукай у мае дзверы» (16+).
21.00 Драма «Учёк з Фіёнай» (6+).
0.00 Серыял «Улётны экіпаж» (16+).
2.35 Серыял «Кадэцтва» (12+).
4.10 «Адна за ўсіх» (16+).
5.10 «6 кадраў» (16+).

Культура

6.30, 7.00, 7.30, 8.30, 10.00, 15.00, 19.30, 23.40 Навіны культуры.
6.35 Лета Гасподняе. Благавешчанне Прасвятой Багародзіцы. [СЦ].
7.05 Легенды сусветнага кіно.
7.35, 18.35, 1.05 «Кроў кланаў». Дак. фільм [СЦ].
8.35, 16.35 «І гэта ўсё пра яго». Маст. фільм [СЦ].
9.50, 2.50 Колер часу.
10.15 «Назіральнік».
11.10 XX стагоддзе.
12.20 «Забытае рамяство».
12.35 «Продкі нашых продкаў». Серыял.
13.20 Лінія жыцця.
14.15 «Салярыс». Ну вось, я цябе люблю». Дак. фільм [СЦ].
15.05 Навіны. Падрабязна. Тэатр.
15.20 Пернікавы домік [СЦ].
15.45 «2 Вернік 2».
17.50, 2.00 Сяргей Рахманінаў. Выбраныя сачыненні.
19.45 «Галоўная роля».
20.05 Адкрытая кніга [СЦ].
20.30 Колер часу. Рэнэ Магрыт.
20.45 «Добрай ночы, малыя!»
21.00 «Люстэрка» для рэжысёра». Дак. фільм [СЦ].
21.40 «Энігма. Герберт Блумстэдт».
22.25 «Варта». Маст. фільм.
23.10 «Афіша — дакумент гісторыі». Серыял [СЦ].
0.00 «Шаман». Дак. фільм.

Настальгія

6.00 «Быў час» (16+).
6.50, 8.35, 9.40, 11.00, 14.25, 15.40, 17.00, 21.40, 23.00, 0.55, 2.45, 3.40, 5.00 Музычная настальгія (12+).
7.20 Маст. фільм «Руская рулетка» (18+).
9.00, 15.00, 21.00, 3.00 «Мінулы час» (12+).
10.00, 16.00, 22.00, 4.00 «Народжаныя ў СССР».
12.00 «Спяем, сябры!» (12+)
13.00 Маст. фільм «Якая цудоўная гульня» (18+).
18.00 «Эліта Краіны Саветаў» (16+).
18.55 Мастацкі фільм «Жонка Сталіна» (18+).
0.00 «СевАлогія» (18+).
1.20 Мастацкі фільм «Мянялы» (18+).

EuroSport 1

0.55, 20.55 Навіны (16+).
1.00 Тэлечасопіс Discovery Golf (6+).
1.30, 6.00, 11.30, 16.30, 20.00 Веласпорт. «Тур Краіны Баскаў» (16+).
2.30 Тэніс. Australian Open. Жанчыны (6+).
4.00, 9.30, 13.35, 21.00 Дартс. Чэмпіянат свету WDF (6+).
7.30 Веласпорт. Гранпры Мігеля Індурайна (16+).
8.30 Тэлечасопіс «Зала славы: Пекін-2022» (16+).
13.00 Тэлечасопіс Discovery Golf (6+).
13.30 The Minute (16+).
15.00 Веласпорт. «Схелдэпрэйс» (16+).
18.30 Веласпорт. Тур Фландрыі. Жанчыны (16+).
19.30 Тэлечасопіс Cycling Show (16+).

Кінакамедыя

1.05 Дарагі тата (12+).
2.40 Пакуль вяселле не разлучыць нас (12+).
4.45 Мільянер паняволі (12+).

6.35 Паліцэйскі з Беверлі-Хілз (16+).
8.30 Злаві мяне, калі зможаш (12+).
11.10 Доктар Дулітл (12+).
12.40 Доктар Дулітл-2 (12+).
14.15 Няма чаго губляць (16+).
16.05 Лёгкія паводзіны (16+).
17.50 Выкідала (18+).
19.30 Забойны футбол (16+).
21.25 Паліцэйскі з Беверлі-Хілз-3 (16+).
23.20 Руковая Пантэра (12+).

ТБ3

6.00 Калекцыя «Беларусьфільма» (12+).
9.50 «Громавы» (16+).
10.40 «Улецы» (12+).
11.10 «Поўня». Серыял (16+).
12.15 «Містычныя гісторыі» (16+).
13.10, 4.00 «Любоўная магія» (16+).
13.40, 18.05 «Старац» (16+).
14.40, 19.40, 3.10 «Сляпая» (16+).
15.35, 20.35 «Варажбітка» (16+).
16.30 «Паляўнічыя на прывідаў» (16+).
17.30 «Любоўная магія» (16+).
19.05 «Уінджы» (12+).
21.30 «Сельскі дэтэктыў» (16+).
22.25 «З чаго пачынаецца Радзіма» (16+).
23.25 «Дзённік экстрасэнса» (16+).
0.20 «10 самых» (16+).
0.50 «Пачатак» (16+).
4.30 «Суд ідзе». Серыял (16+).

ТБ1000

5.00, 5.40, 17.20, 18.10 Доктар Хаус (16+).
6.55 Яшчэ адна з роду Балейн (16+).
9.15 Рамэа і Джульета (12+).
11.15 Двухсотгадовы чалавек (6+).
13.35 Куды прыводзяць мары (12+).
15.35 Уладар стыхій (6+).
19.00 Мільянер з трушчоб (16+).
21.10 Гісторыя Дэвіда Каперфілда (12+).
23.15 Кароль кажа! (16+)
1.20 Загадкавая гісторыя Бенджаміна Батана (16+).
4.00 Прыстанак праклятых (16+).

ТБ1000 Рускае кіно

6.40 Пра што гавораць мужчыны (16+).
8.45 Пра што гавораць мужчыны. Працяг (16+).
10.25 Пра што яшчэ гавораць мужчыны (16+).
12.10 Навагодні перапалох (12+).
13.40 Гараскоп на ўдачу (12+).
15.20, 3.10 Гудбай, Амерыка (12+).
17.10, 17.35, 18.05, 18.30 Апошні з Магікян (12+).
19.00 Гучная сувязь (16+).
20.45 Дзень радыё (16+).
22.30 Ёлкі апошнія (6+).
0.05 Дзяўчаты бываюць розныя (16+).
1.35 Выратуйце Колю! (12+)

National Geographic

6.00, 5.35 Навуковыя глупствы (16+).
6.15 Зрабіць за адзін дзень (16+).
6.35, 7.25 Неверагодны доктар Пол (16+).
8.20, 9.10 Інстынкт выжывання (16+).
10.00, 10.55 Аўта-SOS (16+).
11.45 Дзікі тунец: Поўнач супраць Поўдня (16+).
12.35, 16.50 Дзікі тунец (16+).
13.25, 14.15 Расследаванні авіякатастроф (16+).
15.05, 15.55, 1.55, 2.40 Космас: магчымыя сусветы (16+).
17.40 Еўропа з вышыні птушынага палёту (16+).
18.30, 18.50, 5.00, 5.25 Гульні розуму (16+).
20.10 Эпідэміі: ад эболы да каранавіруса (16+).
21.00, 21.50, 3.25 Злавіць кантрабандыста (16+).
22.40, 23.35 Міжнародны аэрапорт Дубай (16+).
0.25, 1.10 Служба бяспекі аэрапорта (16+).
4.10 Найцяжэйшы ў свеце рамонт (16+).

Discovery

8.00, 13.55, 14.20, 14.50, 15.15, 15.45, 16.10, 7.35 Як гэта зроблена? (12+)
8.25, 16.40, 22.10 Махінатары (12+).
9.20, 9.45, 20.20, 20.45 Багажныя войны (12+).
10.15, 21.15 Як гэта зроблена? (12+)
11.10 Хуткія і гучныя (12+).
12.05 Пчаліны кароль (12+).
13.00 Голыя і напалоханыя (16+).
17.35 Вулічныя гонкі (16+).
18.30 Іржавая імперыя (12+).
19.25, 4.27 Паміж небам і зямлёй (16+).
23.05, 0.00, 0.55, 5.14, 6.01, 6.48 Залатая ліхаманка (16+).
1.50 Бітвы за кантэйнеры (16+).

У праграме магчымы змяненні. Перадрукоўка праграмы забаронена. [СЦ] – фільм транслюецца са скрытымі субцітрамі.

ТОЙ, ХТО ПАЧАЎ, ЗРАБІЎ НЕ ПАЛОВУ?

Цётка Марыля — рэдкая руканадзельніца: каму світар звязаць, каму — шапку, спадніцу, сукенку... З усёй акругі заказы былі, а пасля выхаду на пенсію яшчэ і час з'явіўся — адвяла душу: уся хата — у палавічках ды сурвэтках, уся радня, сяброўкі, суседзі — у шкарпэтках, шаліках, рукавічках. Нешта з лішняга нават на базар майстрыха занесла, чужым прадала — усё ж дабаўка да пенсіі...

А тут па тэлевізары ўбачыла, што ў Амерыцы розныя абноўкі вяжуць не толькі для людзей: там... курэй апранаюць, і тады яны ўзімку не мерзнуць — нясуцца лепей... «Гэта ж трэба!», — здзівілася майстрыха. І адразу думкі ў галаву, што халады яшчэ патрымаюцца, што куратнік стары і ў маразы нясушкам, напэўна ж, холадна... А вось калі цёплыя рэчы звязаць, то, можа, і сапраўды аддзячаць — нейкі дзясятак «лішніх» яек знясуць...

Дзеля гэтага, умеючы, шмат працаваць не прыйшлося — некалькі вечароў пасядзела — і глядзіш, гатова: уся курыная чарада ў кофтачкі прыбралася (з проразямі для крылаў)... А трохі розных нітак засталося — дык яшчэ і кату абноўка перапала, бо ён, бедны, то кашляў зімой, то чхаў...

У Цімоха, Марылінага аднавяскоўца па мянушцы Пыжык, зусім іншае хобі было: апошнія гадоў мо з дзесяць цвярозым яго мала хто бачыў, а вось п'яным недзе пад плотам ці кустом — вельмі многія. Людзі тады рэдка яго чапалі, бо ведалі, што не захварэе і пакуль не прасцюца, наўрад ці ўстане...

Вось і ў тую халаднавату раніцу Цімох дадому не дапоўз — зрабіў «прывал» якраз каля Марыліных весніц. Згледзеўшы гэта, гаспадыня нацягнула яму на галаву шапку-аблавушку, што адкацілася ўбок, падсунула пад вуха старыя валёнкі. А калі сонейка засвяціла ярчэй — выпусціла на шпацыр сваіх нясушак...

І трэба ж — якраз у тую хвілін Пыжык, прадраўшы вочы, пачаў углядацца — спрабаваў зразумець, дзе ж ён?

Адказ на гэтае балючае пытанне дужа ўскладнялі жвавыя «бландзінкі» ў жоўтых, зялёных і сініх камізэльках, услед за якімі ішоў здаравенны певень — у ярка-чырвонай.

Пыжык, ашалелы ад такога відовішча («няўжо белая гарачка — славутая «вавёрачка»?), сяк-так прысеў, а калі прытуліўся да плота, на яго вельмі хворую галаву абрынуўся новы ўдар: са слупка, свечкай задраўшы хвост, саскочыў кот. І таксама ў камізэльцы — ярка-паласатай...

Сказаць, што пасля гэтага Пыжык завязаў — кінуў піць — будзе няпраўдай: ён толькі з тыдзень пратрымаўся, зусім не «ўжываў», пакуль цвярозым вокам не паглядзеў на тых модных Марыліных курэй. Потым, на жаль, зноў узяўся за сваё, праўда, куды радзей і ўжо з аглядкай. Ва ўсякім разе, як змяла больш не набіраўся, што для Пыжыка таксама прагрэс. Ды яшчэ які!

Алена Несцяронак,

г. Докшыцы.

МОВА, ЗРАЗУМЕЛАЯ ЎСІМ?

Наша цётка пра вайну расказваць не любіла. Яно і зразумела, бо прыемнага ў гэтых расказах мала... Весялілі нас хіба ўспаміны пра курэй ды карову. Звалі тую Краскай (мусіць, таму што ярка-рыжай была?). Але ж і хітрай таксама! Нейкім цудам, не іначай, ёй удалося адбіцца ад статка, уцячы ад немцаў; ноччу — прычым з вёскі за тры вярсты — знайсці дарогу дамоў, рогам адчыніць свой хлеў, каб потым, ледзь не ўсю вайну, ратаваць малаком многіх маленькіх вяскоўцаў.

А ўжо яны, тыя малыя, як расказвала цётка, ратавалі часам і вялікіх — дарослых.

...Калі ў чарговы раз у вёску ўварваліся немцы, ёй было сем, а сястрычцы — пяць. На печы сядзелі. У нешта гулялі. Пачулі ад дзвярэй грознае: «Матка, млека, яйка!» і ўбачылі трох фашыстаў.

— Паночкі мае, адкуль жа млека? — загаманіла мама. — Усіх каровак вашы забралі (апошнюю, Краску, людзі ў лесе хавалі). Куры таксама несціся перасталі...

— Што?! Сталін? — аж падскочылі ад злосці немцы.

— Так-так, далібог перасталі, — забажылася гаспадыня, з жахам бачачы, што адзін з фашыстаў дастае з кабуры пісталет, двое іншых нешта гяргечуць і ўсё паўтараюць: Сталін ды Сталін.

А ён жа — зусім ні пры чым!

— Захаладала ж, паночкі! Вось куры і не нясуцца. Яек няма... Даўно... Ніводнага! Дзеці галадаюць, — заламаўшы рукі, плакала маці.

І казала пры гэтым чыстую праўду: малыя сапраўды галадалі. Але ў тыя хвіліны аж заходзіліся ад страху: баяліся, што немцы могуць забіць іх маму. Таму з крыкам-плачам сіганулі з печы, памкнуліся да яе, абнялі і...

Цуд, можна сказаць, адбыўся: той, старшы з немцаў, пашкадаваў іх — схаваў пісталет, развярнуўся да дзвярэй сам. Следам за ім рушылі іншыя.

...Цётка казала, што яны, дзеці вайны, выжылі дзякуючы аднавяскоўцам, карове, а найперш, вядома ж, маме.

Мама — ва ўсякім выпадку, у той раз — выжыла дзякуючы ім.

М. Астапчук,

г. Магілёў.

«МАРАКІ» НЕ ЗДАЮЦЦА!

Марачкі — і пагатоў...

...Помню, знаёмая псіхолаг пасля чарговага тэсціравання абуралася: казала, што цяперашнія студэнты не ведаюць ні беларускага слова «цнота», ні рускага «целомудрие».

А па вялікім рахунку, чаму тут здзіўляцца? І ці трэба ва ўсім вінаваціць моладзь, калі яе цяпер ледзь не з пялёнак пачынаюць разбэшчваць? Вазьміце тое ж кіно, тэлебачанне, «зорнае» жыццё артыстаў і артыстак, дзе ўсё напаказ...

Няёмка параўноўваць, але ў наш час дзяўчатам нельга было вышэй калена агаліць ногі (што ўжо казаць пра грудзі), выставіць шлейку ад ліфчыка ці краёк бялізны... На памяці хіба адзін выпадак, калі дзяўчына паказала ледзь не ўсю сваю камбінацыю (ніжнюю сарочку) і сарвала тым самым проста шквал апладысментаў.

Расказ пра гэта пачну здалёк. Вёска наша ў вайну згарэла дашчэнту, але без людзей. Старыяды жанчыны з дзецьмі пазаставаліся. І нас, малых, было шмат. Нам трэба было вучыцца.

Таму на папялішчы перш за ўсё сталі будаваць школу, прычым будаваць з розумам, з разлікам на тое, каб яна была і клубам, і стадыёнам... Хочаш — прыходзь туды і займайся: гуляй у футбол, валейбол, гарадкі... Свой цір у нас быў, турнікі, драўляны шост замест каната...

Актавая зала таксама была будзь здароў! Мала хто мог такой пахваліцца! Фільмы ў ёй «круцілі», праводзілі калгасныя сходы і розныя вечары, ладзілі канцэрты. У якасці артыстаў выступалі ўсе ахвотныя: дзеці, настаўнікі, калгаснікі, Надзея, загадчыца так званай малочнай (пункта, куды з фермаў і падворкаў звозілі малако), ды і сам старшыня калгаса... Родам ён быў з Украіны — вельмі добра спяваў народныя песні.

...Дык вось, неяк раз ідзе чарговы канцэрт: хор ужо выступіў, праспявала сваю песню Надзея, потым — кароткая паўза і вядучы аб'яўляе матроскі танец. Гучыць знакамітае «Эх, яблочко...», на сцэну выскакваe спрытны марачок (на ім як мае быць усё: клёш, цяльняшка, бесказырка...) і выкідвае такія каленцы!.. Людзі з задніх радоў ажно паўставалі, каб лепей бачыць, дзеці з пярэдніх — самі кінуліся ў скокі...

Але ж раптам на поясе ў матроса замільгала нешта блакітнае, на вачах «падрасло» ў памерах, прапаўзло па шырокай «матроскай» калашыне — лягло на падлогу і... цішыня, як той казаў. Нават баян змоўк: «Што гэта было? Хто?..»

Здагадка мільганула, як тая маланка: ды гэта ж Надзя! Відаць, спехам прыбіралася ў форму марака: шлейкі камбінацыі з плячэй скінула — тая спаўзла на талію. А ў час танца яшчэ і ніжэй...

Добра, што дзеўка — ну сапраўдная ж артыстка! — не разгубілася: танцуючы, падхапіла згубу, узняла над галавой ды яшчэ і памахала...

Баяніст зайграў вясёлую, хтосьці крыкнуў «Брава!». Ад чаго Надзя яшчэ вышэй задрала галаву, выбіваючы дробат, зрабіла колькі кругоў па сцэне, і... Заслона закрылася.

Такога грому апладысментаў у нашай школе ні дагэтуль, ні пасля, здаецца, не было.

Любоў Чыгрынава,

г. Мінск.

...НЯДОЎГА ХЛОПЕЦ ТАНЦАВАЎ

Рэчка высахла на гразь...
Ды вадзіўся ў ёй карась.
Цікаваў за ім Валера:
Часу траціў — да халеры!
І рыбак жа вельмі хвацкі:
Майстраваў — любыя «цацкі»!
Кожны ранак, сонцу рады,
У ваду кідаў прынады...
Я і сам таму быў сведкам,
Як Валера бегаў з сеткай,
Як стаяў ён днямі з вудай...
А карась не йшоў нікуды:
Праплыве перад вачыма,
Нібы гоне хто ляйчынай,
Мільгане таўшчэзным бокам —
І сплывае з поля зроку...
Ну ніякага ж сумлення!
А ў Валеры ўжо й цярпення:
Здзекі рыб прыняўшы з болем,
Не пайшоў да рэчкі болей...
Потым — лівень!
І другі...
Заліло ўсе берагі:
Сцежкі й знаку анідзе...
Хтосьці плюхае ў вадзе!
Быў Валера ў лузе босым,
А той плёскат — перад носам.
І нікуды не плыве...
Хтось заблытаўся ў траве?!
...Уявіце зараз самі:
Хлопец голымі рукамі,
Нібы тое парася,
Падымае карася!
Прытуліўшы да шчакі,
Йдзе да берага ракі,
Дзе карась — як на бяду —
Плясь у чыстую ваду!
А Валера, як фанера...
Праўда тут, але не ўся:
Зноў ён ловіць карася.

Іван Астроўскі,

г. Мінск.

Рубрыку вядзе Валянціна ДОЎНАР.

Неасабісты суб'ектыў

НА ЎСЁ АСТАТНЯЕ ЖЫЦЦЁ

Найстрашнейшае пакаранне — ад самога сябе

У роднай вёсцы пуста і ціха — дачны сезон яшчэ не распачаўся. Па заснежанай вуліцы — у апошні сакавіцкі дзень снегу накідала, бы зімой, — павольна сунецца, абапіраючыся на кій, адзінокая постаць. Прыглядаюся: цётка Ганна. Падыходзіць бліжэй, спыняецца, здароўкаецца. «Як вы?» — пытаюся. «Што табе, Алёнка, сказаць. Хворая зусім, ледзь хаджу. Але кожную раніцу да каплічкі падыходжу. Пастаю, памалюся, як умею, здаецца, і лягчэй становіцца...» Яна павольна паварочваецца тварам да капліцы, углядаецца ў фігурку Маці Божай, што добра відаць праз вялікія вокны, нешта сама сабе шэпча. Так і пакідаем яе каля той капліцы: затрымлівацца, каб паглядзець, што яна будзе рабіць далей, няма калі. Адзінокая постаць з кіёчкам у люстэрку машыны хутка знікае за паваротам вясковай вуліцы...

Усю недалёкую да Мінска дарогу думаю пра яе. Схуднелая, нямоглая, яшчэ не такая і старая. Кожную раніцу ідзе пад капліцу і ў тым знаходзіць сілы пражыць яшчэ дзень. У бацькоўскай не зусім занядбанай, але і не такой дагледжанай, як была пры ранейшых гаспадарах, хаце, з зусім невялікай пенсіяй, з несуцяшальным дыягназам... Такое жыццё? Так лёсіць? І так, ды толькі не зусім так.

Бо я памятаю, як яна прыязджала да бацькоў у вёску — вясёлая, прыбраная — гарадская. У сталіцы працавала ў сістэме гандлю — справа ў нашым грамадстве і сёння пачэсная, а ў часы «позняга застою» — і пагатоў. Бацькі былі людзі сціплыя, прыстойныя, непітушчыя, працавалі ўсё жыццё ў калгасе. На пенсіі пажылі нядоўга — неяк ціхенька, адно за адным, перасяліліся пад бярозы на Яшэўшчыне. Хата спачатку стаяла нейкі час пустая, а потым раптам з горада прыехала цётка Ганна з мужам. Як высветлілася, «на ПМЖ». З чаго б? «Мусіць, з магазіна выгналі», — шапталіся мясцовыя кабеты. Пакрысе, паралельна з тым, як сыходзілі з прыезджай апошнія прыкметы сталічнага лоску, стала зразумелая прычына пакінутага горада і страты такой прэстыжнай работы. Гарэлка. Літаральна на вачах маладая яшчэ жанчына ператварылася ў вясковую выпівоху. Кампанія знаходзілася заўсёды — у сярэдзіне 90-х многія так залівалі безграшоўе, беспрацоўе, безнадзейнасць. Многія, але не ўсе. Хтосьці выбраў цвярозы розум і пошук выйсця. Але гэта было нашмат складаней. Зрэшты, выбрацца з вясёлага задурманенага і бесклапотнага існавання, аднойчы ў яго ўцягнуўшыся, было не лягчэй.

Яна спрабуе гэта зрабіць цяпер. Калі многія сабутэльнікі ўжо адправіліся ў лепшы свет. Калі самой паставілі трывожны дыягназ і зрабілі складаную аперацыю. Яна кожную раніцу знаходзіць у сабе сілы, каб па доўгай вясковай вуліцы дайсці да капліцы і атрымаць ад Усявышняга моц пражыць яшчэ адзін дзень. І атрымлівае. Але колькі страчанага, што вярнуць ужо нельга. Толькі таму, што аднойчы зрабіла свой выбар не ў той бок і рабіла яго зноў і зноў, пакуль яго, выбару, і не стала зусім...

І тут жа раптам усплыла ў памяці яшчэ адна гісторыя, удзельніцай якой стала сяброўка. Яна, уласна, мне пра гэты жудасны па сваёй сутнасці выпадак і расказала. Летнім надвячоркам яны з мужам і маленькім сынам ехалі ў вёску да бацькоў. На вуліцы ўжо змяркалася, але неба было яснае, дарога амаль пустая, да таго ж машына новая, муж, які быў за рулём, доўгі час працаваў у ДАІ. Дый ехаць было зусім недалёка. Карацей, рызыкі ніякай. Але раптам у месцы, дзе дарога звужалася з-за рамонту, з сустрэчнай паласы на ўсёй хуткасці прама пад капот іхняму джыпу ўляцеў седан. Выраставала тое, што джып — машына вялікая і высокая на колах. Амаль усё абышлося — двухгадовы хлопчык зламаў ножку, бацькі панабівалі сінякоў. Чаго не скажаш пра тых, хто ехаў у седане. Мужчына, які быў за рулём, трапіў у бальніцу з мноствам пераломаў, яго жонка з больш цяжкімі траўмамі, у тым ліку і пазваночніка, тры месяцы была ў коме. У іх сына, таксама двухгадовага хлопчыка, якога маці падчас аварыі трымала на руках, шанцаў застацца жывым было вельмі мала. Яго праз лабавое шкло выкінула далёка на асфальт, і ніхто дапамагчы ўжо не змог...

Калі кіроўца седана падлячыўся, пачаўся суд. Сяброўка, сама даволі паспяховы адвакат, праходзіла з мужам як пацярпелая і падрабязнасці справы вывучыла добра. Кажа: лепш бы не вывучала. Тыя, што ў іх, лічы, на роўным месцы ўрэзаліся, сустракаліся са школы. Пажаніліся, дзяцей доўга не было. Вырашыліся на ЭКА. З першага разу не атрымалася. Намучыліся, яшчэ і ў даўгі ўлезлі, бо наступныя ж спробы платныя. Нарэшце з'явіўся такі доўгачаканы сынок... Выбраліся сям'ёй з сябрамі адпачыць на прыродзе некалькі дзён. Весела праводзілі час з ранку да позняга вечара, выпіваць пачыналі з самай раніцы... Вось так, выпіўшы з раніцы, муж вечарам зазбіраўся дамоў, хоць планаваці ўсе раз'язджацца назаўтра. «У мяне ўсё ўжо вычхалася», — заявіў. Жонка не пярэчыла, села напярадзе побач, узяла дзіця на рукі... У выніку пакалечаныя целы і мёртвая душа, бо як жыць з веданнем, што фактычна забіў адзінае дзіця?.. Лёс? Такое жыццё? Ці ўсё-ткі бяздумны выбар, за які давялося заплаціць такую страшную цану?

Мужчыну прысудзілі чатыры гады зняволення: ДТЗ са смяротным вынікам, яшчэ і амаль два праміле алкаголю ў крыві. Жанчына — самі разумееце. Пацярпелыя маглі б патрабаваць яшчэ і кампенсацыю: у дарагой машыны разбіты ўшчэнт перад, дый дзіця пацярпела. «Толькі нічога мы ў іх не патрабавалі, ад прэтэнзій адмовіліся. Яны самі сябе на ўсё астатняе жыццё пакаралі»...

Як звязаныя паміж сабой гэтыя дзве невясёлыя гісторыі? Выбар, шаноўныя. Кожны дзень, кожную хвіліну. Каб пасля не наракаць на жыццё або лёс.

Алена ЛЯЎКОВІЧ.

РУП «ИНСТИТУТ НЕДВИЖИМОСТИ И ОЦЕНКИ»
(Организатор аукциона)
информирует о проведении открытого аукциона по продаже имущества, принадлежащего
ГИПК «ГАЗ-ИНСТИТУТ» (Продавец)
на праве оперативного управления

Лот № 1:

ЛЕГКОВОЙ СПЕЦИАЛЬНЫЙ ХЭТЧБЕК (HATCHBACK) SKODA OCTAVIA,

кузов (рама) № TMBCA11Z162206941, 2006 г. в.

Начальная цена с НДС – 2 059,81 руб.
Местонахождение Лота № 1: г. Могилев, ул. Симонова, 6 (Могилевский филиал ГИПК «ГАЗ-ИНСТИТУТ»).

Аукцион состоится **04.05.2022 в 11.00**
по адресу: г. Минск, ул. Комсомольская, д. 11, каб. 4.

Извещение о проведении аукциона размещено на сайтах Государственного комитета по имуществу Республики Беларусь gki.gov.by и Организатора аукциона ino.by.

Организатор аукциона:
220030, г. Минск, ул. Комсомольская, 11, пом. 9,
☎ 8 (017) 324-70-57, 8 (029) 356-90-03, 8 (029) 550-09-52
• www.ino.by • e-mail: torgi@ino.by

УНП 190055182

Закрытое акционерное общество

«На Уманской»,

расположенное по адресу: г. Минск, пр-т Дзержинского, 55,

СООБЩАЕТ О ВЫПЛАТЕ ДИВИДЕНДОВ ПО АКЦИЯМ:

Дата принятия решения общего собрания акционеров, в соответствии с которым осуществляется выплата дивидендов по акциям	31.03.2022 г.
Дивиденды, начисленные на одну акцию по результатам работы за 2021 г.	7 руб. 78 коп. на 1 простую акцию
Срок и порядок выплаты дивидендов по акциям по результатам работы за 2021 г.	Не позднее 30.04.2022 г. Перечисляются одновременно всем акционерам – владельцам простых акций, пропорционально количеству принадлежащих им акций

Общее собрание акционеров

УНП 101085067

ОАО «ПИНСКИЙ ВИНОДЕЛЬЧЕСКИЙ ЗАВОД»

сообщает о проведении 18.04.2022 г. первых повторных электронных торгов в форме открытого аукциона по продаже имущества:

1. Изолированное помещение с инвентарным номером 130/D-63750, наименование – квартира № 2, площадь 41,2 кв. м. Брестская обл., Пинский р-н, Молотковичский с/с, п. Садовый, ул. Совхозная, 10-2 – 4 480 белорусских рублей без НДС.

2. Изолированное помещение с инвентарным номером 130/D-63849, наименование – квартира № 3, площадь 40 кв. м. Брестская обл., Пинский р-н, Молотковичский с/с, п. Садовый, ул. Совхозная, 10-3 – 4 240 белорусских рублей без НДС.

3. Изолированное помещение с инвентарным номером 130/D-55176, наименование – квартира № 3, площадь 48,1 кв. м. Брестская обл., Пинский р-н, Молотковичский с/с, п. Садовый, ул. Совхозная, 12-3 – 4 960 белорусских рублей без НДС.

Подробную информацию можно узнать на сайте bankrot.gov.by.

УНН 200110728

ИЗВЕЩЕНИЕ О ПРОВЕДЕНИИ ЭЛЕКТРОННЫХ ТОРГОВ № 2022.Б.002.00023

Коммунальное консалтинговое унитарное предприятие «Витебский областной центр маркетинга» извещает о проведении электронных торгов по продаже имущества, принадлежащего обществу с ограниченной ответственностью «Гипспромресурс», УНП 810001131, в отношении которого открыто производство по делу об экономической несостоятельности (банкротстве) № 169-11Б/2015 в экономическом суде Гомельской области.

Номер лота, вид выставляемого на электронные торги имущества:
Лот № 1. Недвижимое и движимое имущество.
Информация о предмете торгов, в т. ч. место нахождения:
- капитальное строение с инвентарным номером 310/С-10670 по адресу: Гомельская область, г. Гомель, ул. Химзаводская, д. 5, площадь – 8625,9 кв. м, назначение – здание специализированное для производства строительных материалов, наименование – здание кирпичного цеха, административно-бытовой корпус ЦКК (инв. № 9600002, 9610002), расположенное на земельном участке с кадастровым номером 340100000005006024, площадью 1,9197 га (право постоянного пользования). Составные части и принадлежности кап. строения: подвал, четыре пристройки, дымовая труба (кирпичная, высотой 30 м, площадь застройки 29 кв. м, инв. № 9600005), ограждение (железобетонное в железобетонных стаканах, длиной 323,4 м, высотой 2,32 м, инв. № 9600004), автодороги (асфальтобетонное покрытие по щебеночному основанию, площадь 2536 кв. м, инв. № 9600003), две площадки (асфальтобетонное покрытие по щебеночному основанию площадью 8162 кв. м, инв. № 9600200, бетонные плиты площадью 4319 кв. м, инв. № 9600192). Капитальное строение с инвентарным номером 310/С-18687 по адресу: Гомельская обл., г. Гомель, ул. Химзаводская, 5, площадь – 34,1 кв. м, назначение – здание специализированное складов, торговых баз, баз материально-технического снабжения, хранилищ, наименование – здание склада масел, расположенное на земельном участке с кадастровым номером 340100000005006024, площадью 1,9197 га (право постоянного пользования). Ворота механические металлические; внутриплощадочные сети связи; внутриплощадочные сети канализации и водоснабжения керамические (инв. № 9600007); внутриплощадочные сети газоснабжения; внутриплощадочный теплопровод; внутриплощадочные кабельные сети в алюминиевой оболочке; электропроводка силовая до 10КВ (инв. № 9600013); трансформатор силовой масляный мощностью 630 кВА (трансформаторная подстанция 2КТП-630, инв. № 9600015); пункт распределительный ПР 24-3104 (инв. № 9600017); пункт распределительный ПР 24-7210 (инв. № 9600018); пункт распределительный ПР 24-710 (инв. № 9600019); таль ТЭ-521 (инв. № 443414); кран мостовой грейферный (инв. № 9600119) (далее – имущество). **Местонахождение имущества:** Гомельская обл., г. Гомель, ул. Химзаводская, 5.
Имущество, бывшее в употреблении.
Начальная цена: 2 216 020,00 белорусского рубля без учета НДС (освобождение от уплаты НДС согласно п. 2.30.2 ст. 115 НК РБ).
Минимальная цена: 1 329 612,00 белорусского рубля без учета НДС.
Размер шага составляет 5 процентов цены за лот, складывающейся в ходе электронных торгов.
Дата и время начала и завершения электронных торгов: 04.05.2022 с 9.00 до 16.00.
Электронные торги проводятся на электронной торговой площадке коммунального консалтингового унитарного предприятия «Витебский областной центр маркетинга» по электронному адресу http://etpvit.by.
Для участия в электронных торгах на электронной торговой площадке по электронному адресу http://etpvit.by необходимо подать заявку на участие в электронных торгах и пройти аккредитацию в качестве участника электронных торгов, а также перечислить задаток в **срок до 16.00 29.04.2022.**
Задаток по лоту № 1 в сумме 221 602,00 (двести двадцать одна тысяча шестьсот два рубля 00 копеек) должен быть зачислен на счет коммунального консалтингового унитарного предприятия «Витебский областной центр маркетинга», УНП 390477566, р/с BY93MTBK30120000109330006782 в ЗАО «МТБанк» г. Минск, БИК MTBKBY22.
Победителем электронных торгов признается участник, предложивший максимальную цену за лот.
Условия электронных торгов: победитель электронных торгов (единственный участник электронных торгов, выразивший согласие на приобретение предмета электронных торгов по начальной цене, увеличенной на пять процентов) обязан: в течение 5 дней со дня проведения электронных торгов возместить затраты за организацию и проведение электронных торгов, расходы продавца на проведение независимой рыночной оценки и оплатить услуги ЭТП согласно прейскуранту ЭТП, заключить договор купли-продажи в течение 5 (пяти) рабочих дней со дня проведения электронных торгов; оплатить предмет торгов в порядке и в сроки, установленные договором купли-продажи, но не позднее 30 дней со дня проведения электронных торгов, если иной срок не установлен собранием (комитетом) кредиторов. Имущественные права на кап. строения не зарегистрированы в установленном порядке. Государственная регистрация создания кап. строений осуществляется в порядке, установленном Указом Президента Республики Беларусь от 05.02.2013 № 63 «О некоторых вопросах правового регулирования процедур экономической несостоятельности (банкротства)» по заявлению покупателя на основании договора купли-продажи, решения собрания или комитета кредиторов об одобрении порядка и сроков продажи соответствующего имущества, технических паспортов, составленных по заявлению покупателя, и передаточных актов.
Договор купли-продажи должен быть подписан не позднее 5 рабочих дней со дня проведения электронных торгов.
Справочная информация
Контактный телефон антикризисного управляющего +375 (44) 7224795.
Контактный телефон для осмотра объектов +375 (44) 7224795.
Контактный телефон лица, организующего торги на основании договора поручения: +375 (212) 24-63-12, +375 (29) 510-07-63.
Дата, время и адрес доступа (ознакомления) с предметом электронных торгов (информацией о предмете электронных торгов – в отношении нематериальных активов) в рабочие дни с 09.00 до 16.00 по предварительному согласованию с продавцом по адресу: Гомельская обл., г. Гомель, ул. Химзаводская, 5.
Затраты на организацию и проведение электронных торгов определяются согласно смете затрат и прейскуранту ЭТП. Ознакомление с затратами на организацию и проведение электронных торгов производится на **http://etpvit.by** до начала торгов.
Возмещение затрат на организацию и проведение торгов осуществляется в соответствии с законодательством.

ЗАО «БелБанкротАукцион», организатор торгов по продаже имущества УГП «Трест «Гродногорстрой» (УНП 500110650), объявляет о проведении **15.04.2022 г.** в 09.00 публичных торгов в электронной форме на электронной торговой площадке bankrottorg.by

Перечень предметов торгов публично размещен по ссылке: https://bankrottorg.by/wp-content/uploads/2022/03/spisok-imushhestva-grodnogorstroj-1.pdf
Ознакомиться с предметом торгов можно в рабочее время, предварительно связавшись с контактным лицом по тел. +375 (29) 866-10-00, Наталья Николаевна.
Продавец: УГП «Трест «Гродногорстрой»
Организатор торгов: ЗАО «БелБанкротАукцион», 220015, г. Минск, ул. Гурского, д. 22б, комн. 501; +375296083100; contact@bankrottorg.by.
Для участия в торгах необходимо уплатить задаток в размере 10 % от начальной стоимости лота не позднее **14.04.2022 г.** на р/с BY16 UNBS 3012 0116 4010 0000 8933, в ЗАО «БСБ Банк», БИК UNBSBY2X, УНП 193417684, получатель – ЗАО «БелБанкротАукцион». Назначение платежа: задаток за участие в торгах по лоту № (номер лота).
Заявления на участие в торгах принимаются с 9.00 **01.04.22** по 17.00 **14.04.22** организатором торгов: ЗАО «БелБанкротАукцион», 220015, г. Минск, ул. Гурского, д. 22б, комн. 501; +375296083100; contact@bankrottorg.by.
Перечень документов, прилагаемых к заявлению на участие в торгах:
- свидетельство о государственной регистрации юр. лица (ИП);
- устав юридического лица;
- решение высшего органа управления юридического лица об участии в торгах, о заключении договора купли-продажи предмета публичных торгов в электронной форме, по итогам их проведения;
- для физических лиц: 31, 32, 33 стр. паспорта.

Организатор торгов может отказаться от проведения торгов не позднее чем за пять дней до даты проведения торгов.
Оформление участия в торгах в соответствии с регламентом ЭТП.
Победителем торгов признается лицо, предложившее наивысшую цену за предмет торгов.
Оформление результатов торгов в соответствии с регламентом ЭТП в день проведения торгов.
В случае признания торгов несостоявшимися предмет торгов может быть продан единственному участнику, подавшему заявление на участие в торгах (претендент на покупку), при его согласии по начальной цене, увеличенной на пять процентов.
Затраты на организацию и проведение электронных торгов составили: стоимость размещения объявления в газете «Звязда» согласно счету-фактуре; за размещение объявления о проведении торгов в базе данных ЕГРСБ – 240,00 бел. руб.; расходы на организацию и проведение аукциона – 584,10 бел. руб.; аукционный сбор: 2 % от цены реализации предмета торгов.
Срок подписания договора купли-продажи: в течение пятнадцати рабочих дней со дня проведения аукциона.
Срок оплаты по договору купли-продажи: в течение 30 (тридцати) календарных дней с даты проведения электронных торгов, если иное не установлено собранием (комитетом) кредиторов.

ПРОЕКТНАЯ ДЕКЛАРАЦИЯ СТРОИТЕЛЬСТВА ОБЪЕКТА

«Жилая многоквартирная застройка в границах ул. Л. Беды – ул. 1-я Поселковая – ул. Восточная – ул. 1-я Базисная в г. Минске». 5-я очередь. Жилой дом № 05 по генплану

Сведения о застройщике:
Общество с ограниченной ответственностью «ТЕНКинвест» (ООО «ТЕНКинвест»).
Местонахождение: (юридический адрес) 223040, Республика Беларусь, Минская область, Минский район, Боровлянский с/с, а. г. Лесной, 19В-14, тел. +375 17 236-30-10; **(отдел продаж)** г. Минск, ул. Леонида Беды, 45 – «4 Сезона», тел. +375 44 782-07-07.
Режим работы: рабочие дни – с понедельника по пятницу; рабочие часы – понедельник – пятница с 9.00 по 17.30; обед – с 13.00 по 14.00, выходные дни – суббота, воскресенье.
Данные о государственной регистрации: зарегистрировано в Едином государственном регистре юридических лиц и индивидуальных предпринимателей за № 191116618.
В течение трех предшествующих лет ООО «ТЕНКинвест» как заказчиком строительства были построены следующие объекты:
многоэтажная гараж-стоянка со встроенными помещениями: г. Минск, ул. Леонида Беды, 46 (срок строительства – 15 месяцев).
Жилой дом, расположенный по адресу: г. Минск, ул. Леонида Беды, 44 (срок строительства – 15 месяцев).
Жилой дом, расположенный по адресу: г. Минск, ул. Леонида Беды, 42 (срок строительства – 13 месяцев).
Жилой дом, расположенный по адресу: Минский р-н, д. Боровляны, ул. Интернациональная, 35 (срок строительства – 14 месяцев).
Жилой дом, расположенный по адресу: Минский р-н, д. Боровляны, ул. Интернациональная, 35/1 (срок строительства – 10 месяцев).
Жилой дом, расположенный по адресу: Минский р-н, д. Боровляны, ул. Интернациональная, 35/2 (срок строительства – 13 месяцев).
Информация об объекте строительства:
цель строительства – возведение 16-этажного, односекционного, 110-квартирного жилого дома крупнопанельного домостроения (№ 05 по генплану) Объекта: «Жилая многоквартирная застройка в границах ул. Л. Беды – ул. 1-я Поселковая – ул. Восточная – ул. 1-я Базисная в г. Минске».
Сведения об этапах строительства и о сроках его реализации:
начало строительства – апрель 2022 года;
окончание строительства – май 2023 года.
Проектная документация – прошла в установленном порядке государственную экспертизу в РУП «Главгосстройэкспертиза» (заключения от 09.12.2020 г. № 663-15/20, от 19.01.2021 № 663-15/20-Д1, от 29.04.2021 № 166-15/21, 22.10.2021 № 537-15/20) по объекту «Жилая многоквартирная застройка в границах ул. Л. Беды – ул. 1-я Поселковая – ул. Восточная – ул. 1-я Базисная в г. Минске». 5-я очередь. Жилой дом № 05 по ГП.
Местонахождение строящегося объекта: г. Минск, в границах пер. Восточного, ул. 1-й Базисной, ул. Восточной, ул. 1-й Поселковой.
Право на земельный участок, предоставленный Застройщику, – право аренды в отношении земельного участка площадью 1,0688 га для строительства объекта «Жилая многоквартирная застройка в границах ул. Л. Беды – ул. 1-я Поселковая – ул. Восточная – ул. 1-я Базисная в г. Минске». 5-я очередь строительства.
Цена одного квадратного метра общей площади жилых помещений с учетом лоджии составляет сумму в белорусских рублях, эквивалентную **1 300 долларам США**. Подлежащая оплате сумма определяется по согласованному сторонами курсу белорусского рубля к доллару США на дату поступления денежных средств на счета Застройщика.
Количество объектов строительства для заключения договоров, в совокупности 20 единиц из которых 1-комнатные квартиры общей площадью по СНБ от 46,61 до 48,80 кв. м, 2-комнатные квартиры общей площадью по СНБ от 61,79 до 63,64 кв. м, 3-комнатные квартиры общей площадью по СНБ от 78,98 до 79,42 кв. м, 4-комнатная квартира общей площадью по СНБ 108,43 кв. м.
Обязательным условием для заключения договора долевого строительства на жилое помещение является приобретение не менее одного машиноместа в многоэтажном гараже-стоянке по адресу: г. Минск, ул. Л. Беды, 46.
Условия оплаты: оплата цены объекта долевого строительства производится дольщиком единовременно либо в установленный договором период по графику платежей.
По соглашению сторон дольщику может быть предоставлена скидка от общей стоимости объекта долевого строительства.
Условия возможного изменения цены строительства застройщиком в одностороннем порядке: основанием для изменения застройщиком в одностороннем порядке цены договора является нарушение дольщиком условий предоставления скидки.
Информация о процентном соотношении в строящемся объекте граждан, состоящих на учете нуждающихся в улучшении жилищных условий: обязанность привлекать граждан, состоящих на учете нуждающихся в улучшении жилищных условий, при долевом строительстве объекта у Застройщика отсутствует.
Характеристики объекта:
16-этажный жилой дом на 110 квартир. Наружные стены: 1-й этаж и техподполье – монолитные ж/б, типовой этаж – 3-хслойные ж/б панели ОАО «Солигорский ДСК».
На первом этаже размещаются квартиры; входной холл с зоной отдыха, зоной консьержа и санузлом; помещение ПУИ, колясочная, помещение сетей связи.
В техподполье размещаются инженерные помещения и коммуникации, нежилое помещение с отдельным входом. Над жилыми этажами предусмотрено устройство теплого чердака. Высота типового жилого этажа – 2,8 м, высота 1-го этажа – 3,98 м. В жилом доме не предусмотрено размещение мусоропровода.
В качестве наружной отделки стен используются фасадные панели с защитно-декоративным полимерным покрытием в системе «вентилируемых фасадов». Цоколь, бетонные стены 1-го этажа – защитно-отделочная штукатурка по утепленным поверхностям с последующей окраской акриловой краской. На фасадах – металлические конструкции для размещения кондиционеров.
Остекление – окна из ПВХ профиля с расчетным сопротивлением теплопередаче не менее 1,0 м² С/Вт. В квартирах предусмотрено устройство «французских балконов».
Здание оборудовано двумя лифтами грузоподъемностью 450 и 1000 кг.
Для маломобильных групп населения предусмотрено устройство пандусов для подъема в помещения общественного назначения.
Состав общего имущества многоквартирного жилого дома, которое будет находиться в общей долевой собственности дольщиков после приемки в эксплуатацию дома и передачи объектов долевого строительства дольщикам:
электрощитовая, мусорокамера, индивидуальный тепловой пункт (ИТП), помещение сетей связи, помещение уборочного инвентаря, водомерный узел, помещение колясочной на каждом жилом этаже; помещение отдыха и помещение консьержа на первом этаже, навес для хранения велосипедов, пристроенный к зданию; элементы инженерной инфраструктуры, в том числе ограждения, стоянки, иные отдельно стоящие объекты для целевого использования многоквартирного жилого дома; внутриквартальные инженерные сети электро-, тепло-, водоснабжения, канализации, связи, телефикации, радиофикации.
Элементы благоустройства: с целью создания комфортной среды предусматривается комплексное благоустройство дворовых территорий, в составе которых запроектированы площадки для отдыха взрослого населения, детские игровые и физкультурные площадки, площадки для хозяйственных целей и крупногабаритного мусора.
Все расположенные на проектируемой территории площадки оборудованы в соответствии с их функциональным назначением малыми архитектурными формами.
В общую систему проездов включены открытые парковки, размещаемые на обособленных площадках.
Для покрытия проездов и парковок используется асфальтобетонная смесь, тротуаров, площадок и пешеходных дорожек – мелкоразмерная бетонная тротуарная плитка, площадок для отдыха и детских игровых площадок – мягкое резиновое покрытие.
Мероприятия по организации безбарьерной среды для физически ослабленных лиц и инвалидов включают: организацию гостевых парковок для спецтранспорта инвалидов с установкой соответствующих информационно-указательных знаков; устройство пониженного борта в местах пешеходных переходов, дублирование наружных лестниц пандусами.
Озеленение территории предусматривается на основе архитектурно-планировочного решения генплана за счет посадки декоративных деревьев и кустарников в дополнение к существующим сохраняемым зеленым насаждениям, а также устройства цветников и газонов на свободных от покрытий территориях.
Сведение о договорах строительного подряда, заключенных застройщиком:
от 01 апреля 2022 г. с ОАО «Солигорский ДСК».
Условия ознакомления с информацией по проекту, порядок приема и регистрации заявлений на заключение договоров:
ознакомиться с объектом долевого строительства и ходом работ по его строительству можно на сайте **www.4sezona.by**, а также в отделе продаж Застройщика «4 Сезона»: г. Минск, ул. Леонида Беды, 45, тел. +375 44 782-07-07, где также можно подать заявление на заключение договора в рабочие дни – с понедельника по пятницу; рабочие часы – понедельник – пятница с 9.00 по 17.30; обед – с 13.00 по 14.00, выходные дни – суббота, воскресенье.

Организация:

ОТКРЫТОЕ АКЦИОНЕРНОЕ ОБЩЕСТВО «СТРОЙТЕХПРОГРЕСС»

Учетный номер плательщика: 100950748
Вид экономической деятельности:
Производство прочих машин и оборудования
Организационно-правовая форма: Акционерное общество
Орган управления: Наблюдательный совет
Единица измерения: тыс. рублей.
Адрес: г. Минск, ул. Ф.Скорины, д. 21

БУХГАЛТЕРСКИЙ БАЛАНС на 31 декабря 2021 года

АКТИВЫ	Код строки	На 31 декабря 2021 года	На 31 декабря 2020 года
1	2	3	4
I. ДОЛГОСРОЧНЫЕ АКТИВЫ			
Основные средства	110	11 411	12 529
Нематериальные активы	120	407	262
Доходные вложения в материальные активы	130	20	22
в том числе:			
инвестиционная недвижимость	131	20	22
предметы финансовой аренды (лизинга)	132	-	-
прочие доходные вложения в материальные активы	133	-	-
Вложения в долгосрочные активы	140	8 379	3 310
Долгосрочные финансовые вложения	150	-	-
Отложенные налоговые активы	160	1	-
Долгосрочная дебиторская задолженность	170	994	-
Прочие долгосрочные активы	180	-	-
ИТОГО по разделу I	**190**	**21 212**	**16 123**
II. КРАТКОСРОЧНЫЕ АКТИВЫ			
Запасы	210	6 408	6 614
в том числе:			
материалы	211	4 890	4 441
животные на выращивании и откорме	212	-	-
незавершенное производство	213	851	1 683
готовая продукция и товары	214	667	490
товары отгруженные	215	-	-
прочие запасы	216	-	-
Долгосрочные активы, предназначенные для реализации	220	275	275
Расходы будущих периодов	230	16	32
Налог на добавленную стоимость по приобретенным товарам, работам, услугам	240	59	58
Краткосрочная дебиторская задолженность	250	1 402	6 247
Краткосрочные финансовые вложения	260	-	-
Денежные средства и эквиваленты денежных средств	270	6 382	9 238
Прочие краткосрочные активы	280	-	-
ИТОГО по разделу II	**290**	**14 542**	**22 464**
БАЛАНС	**300**	**35 754**	**38 587**

СОБСТВЕННЫЙ КАПИТАЛ И ОБЯЗАТЕЛЬСТВА	Код строки	На 31 декабря 2021 года	На 31 декабря 2020 года
1	2	3	4
III. СОБСТВЕННЫЙ КАПИТАЛ			
Уставный капитал	410	10 117	10 117
Неоплаченная часть уставного капитала	420	-	-
Собственные акции (доли в уставном капитале)	430	-	-
Резервный капитал	440	-	-
Добавочный капитал	450	2 892	2 138
Нераспределенная прибыль (непокрытый убыток)	460	13 914	13 090
Чистая прибыль (убыток) отчетного периода	470	-	-
Целевое финансирование	480	-	-
ИТОГО по разделу III	**490**	**26 923**	**25 345**
IV. ДОЛГОСРОЧНЫЕ ОБЯЗАТЕЛЬСТВА			
Долгосрочные кредиты и займы	510	-	-
Долгосрочные обязательства по лизинговым платежам	520	-	-
Отложенные налоговые обязательства	530	86	86
Доходы будущих периодов	540	-	-
Резервы предстоящих платежей	550	-	-
Прочие долгосрочные обязательства	560	310	-
ИТОГО по разделу IV	**590**	**396**	**86**
V. КРАТКОСРОЧНЫЕ ОБЯЗАТЕЛЬСТВА			
Краткосрочные кредиты и займы	610	-	-
Краткосрочная часть долгосрочных обязательств	620	-	-
Краткосрочная кредиторская задолженность	630	8 435	13 156
в том числе:			
поставщикам, подрядчикам, исполнителям	631	748	1 142
по авансам полученным	632	1 673	6 079
по налогам и сборам	633	472	392
по социальному страхованию и обеспечению	634	145	135
по оплате труда	635	447	418
по лизинговым платежам	636	-	-
собственнику имущества (учредителям, участникам)	637	-	-
прочим кредиторам	638	4 950	4 990
Обязательства, предназначенные для реализации	640	-	-
Доходы будущих периодов	650	-	-
Резервы предстоящих платежей	660	-	-
Прочие краткосрочные обязательства	670	-	-
ИТОГО по разделу V	**690**	**8 435**	**13 156**
БАЛАНС	**700**	**35 754**	**38 587**

ОТЧЕТ О ПРИБЫЛЯХ И УБЫТКАХ за январь – декабрь 2021 года

Наименование показателей	Код строки	За январь – декабрь 2021 года	За январь – декабрь 2020 года
1	2	3	4
Выручка от реализации продукции, товаров, работ, услуг	010	19 420	21 343
Себестоимость реализованной продукции, товаров, работ, услуг	020	(13 196)	(12 848)
Валовая прибыль	030	6 224	8 495
Управленческие расходы	040	(3 817)	(3 007)
Расходы на реализацию	050	(7)	(4)
Прибыль (убыток) от реализации продукции, товаров, работ, услуг	060	2 400	5 484
Прочие доходы по текущей деятельности	070	7 145	6 741
Прочие расходы по текущей деятельности	080	(8 294)	(7 050)
Прибыль (убыток) от текущей деятельности	090	1 251	5 175
Доходы по инвестиционной деятельности	100	381	435
В том числе:			
доходы от выбытия основных средств, нематериальных активов и других долгосрочных активов	101	-	2
доходы от участия в уставном капитале других организаций	102	-	-
проценты к получению	103	131	180
прочие доходы по инвестиционной деятельности	104	250	253
Расходы по инвестиционной деятельности	110	(214)	(201)
в том числе:			
расходы от выбытия основных средств, нематериальных активов и других долгосрочных активов	111	(1)	(1)
прочие расходы по инвестиционной деятельности	112	(213)	(200)
Доходы по финансовой деятельности	120	469	4 398
в том числе:			
курсовые разницы от пересчета активов и обязательств	121	469	4 398

Наименование показателей	Код строки	За январь – декабрь 2021 года	За январь – декабрь 2020 года
1	2	3	4
прочие доходы по финансовой деятельности	122	-	-
Расходы по финансовой деятельности	130	(781)	(1 980)
в том числе:			
проценты к уплате	131	-	-
курсовые разницы от пересчета активов и обязательств	132	(777)	(1 907)
прочие расходы по финансовой деятельности	133	(4)	(73)
Прибыль (убыток) от инвестиционной и финансовой деятельности	140	(145)	2 652
Прибыль (убыток) до налогообложения	150	1 106	7 827
Налог на прибыль	160	(284)	(1 384)
Изменение отложенных налоговых активов	170	1	(9)
Изменение отложенных налоговых обязательств	180	-	(80)
Прочие налоги и сборы, исчисляемые из прибыли (дохода)	190	-	-
Прочие платежи, исчисляемые из прибыли (дохода)	200	-	-
Чистая прибыль (убыток)	210	823	6 354
Результат от переоценки долгосрочных активов, не включаемый в чистую прибыль (убыток)	220	754	410
Результат от прочих операций, не включаемый в чистую прибыль (убыток)	230	-	-
Совокупная прибыль (убыток)	240	1 577	6 764
Базовая прибыль (убыток) на акцию	250	-	-
Разводненная прибыль (убыток) на акцию	260	-	-

Руководитель **В.В. Колоша**

Главный бухгалтер **И.М. Кень**

25 марта 2022 г.

Індывідуальны прадпрымальнік
Харужая Ганна Міхайлаўна
Кваліфікацыйны атэстат аўдытара № 0002184
ад 26.12.2013 г.
вул. Някрасава, 28, кв. 170, 220040, г. Мінск
Тэл.: (017) 326 25 70, (029) 630 90 39.
E-mail: anna.kharuzhyi@tut.by.
Р/р: BY93OLMP30130000681920000933 (BYN)
у ААТ «Белгазпрамбанк», ЦБУ № 706 BIC OLMPBY2X,
УНП 193129986.

Индивидуальный предприниматель
Хоружая Анна Михайловна
Квалификационный аттестат аудитора № 0002184
от 26.12.2013 г.
ул. Некрасова, 28, кв. 170, 220040, г. Минск
Тел.: (017) 326 25 70, (029) 630 90 39.
E-mail: anna.kharuzhyi@tut.by.
р/с: BY93OLMP30130000681920000933 (BYN)
в ОАО «Белгазпромбанк», ЦБУ № 706 BIC OLMPBY2X,
УНП 193129986.

АУДИТОРСКОЕ ЗАКЛЮЧЕНИЕ ПО БУХГАЛТЕРСКОЙ ОТЧЕТНОСТИ

Получатель аудиторского заключения:
директор открытого акционерного общества «Стройтехпрогресс»
Колоша Виктор Викторович

Аудиторское мнение

Мною проведен аудит годовой бухгалтерской отчетности открытого акционерного общества «Стройтехпрогресс» (*место нахождения:* 220114, г. Минск, ул. Ф. Скорины, д. 21; сведения о государственной регистрации: зарегистрировано Минским горисполкомом 15 апреля 2009 года с регистрационным номером 100950748 в Едином государственном регистре юридических лиц и индивидуальных предпринимателей), состоящей из бухгалтерского баланса по состоянию на 31 декабря 2021 года, отчета о прибылях и убытках, отчета об изменении собственного капитала, отчета о движении денежных средств за год, закончившийся на указанную дату, примечаний к бухгалтерской отчетности, предусмотренных законодательством Республики Беларусь.

По моему мнению, прилагаемая годовая бухгалтерская отчетность достоверно во всех существенных аспектах отражает финансовое положение открытого акционерного общества «Стройтехпрогресс» по состоянию на 31 декабря 2021 года, финансовые результаты ее деятельности и изменение ее финансового положения, в том числе движение денежных средств за год, закончившийся на указанную дату, в соответствии с законодательством Республики Беларусь.

Основание для выражения аудиторского мнения

Мною проведен аудит в соответствии с требованиями Закона Республики Беларусь от 12 июля 2013 года № 56-З «Об аудиторской деятельности» и национальных правил аудиторской деятельности. Мои обязанности в соответствии с этими требованиями описаны в разделе «Обязанности аудитора по проведению аудита бухгалтерской отчетности» настоящего заключения. Мною соблюдался принцип независимости по отношению к аудируемому лицу согласно требованиям законодательства и нормы профессиональной этики. Я полагаю, что полученные мною аудиторские доказательства являются достаточными и надлежащими, чтобы служить основанием для выражения аудиторского мнения.

Важные обстоятельства

Я обращаю внимание на Примечание к бухгалтерской отчетности, в котором описано влияние геополитических факторов после отчетной даты. На момент подписания данной бухгалтерской отчетности, указанные события не оказали прямого влияния на деятельность организации. Я не выражаю модифицированного аудиторского мнения в связи с этим вопросом.

Ключевые вопросы аудита

Ключевыми вопросами аудита являются вопросы, которые согласно моему профессиональному суждению являлись наиболее значимыми для проводимого аудита.

Мною рассмотрены ключевые вопросы аудита в контексте аудита бухгалтерской отчетности в целом, а также при формировании аудиторского мнения об этой отчетности, и я не выражаю отдельного мнения по этим вопросам.

По моему мнению, к ключевым вопросам относились:

- полнота и правильность отражения в бухгалтерском учете операций по реализации;
- полнота и правильность исчисления налогов.

Аудит полноты и правильности отражения в налоговом и бухгалтерском учете операций по реализации товаров (работ, услуг) (оказывает влияние на величину оборота по реализации, на расчеты с бюджетом).

Мною данный вопрос отнесен к ключевому, в связи с его влиянием на величину оборота по реализации, на расчеты с бюджетом.

Мною при проведении аудита данного вопроса применены следующие аудиторские процедуры, в результате которых мною получены аудиторские доказательства, позволяющие выразить мнение о достоверности бухгалтерской отчетности:

- сверка данных бухгалтерского учета с данными первичных документов.
- соблюдение требований законодательства, при отражении в бухгалтерском учете экспортных операций.

Аудит полноты и правильности исчисления налогов

Мною данный вопрос отнесен к ключевому, в связи с тем, что, по моему мнению, возможные нарушения в части исчисления налогов являются областью значимых рисков искажения отчетности.

Мною при проведении аудита данного вопроса применены следующие аудиторские процедуры, в результате которых мною получены аудиторские доказательства, позволяющие выразить мнение о достоверности бухгалтерской отчетности:

- анализ правильности расчета налоговой базы по налогу на добавленную стоимость, налогу на прибыль, земельному налогу, экологическому налогу, налогу на недвижимость и отражения их в бухгалтерском учете.

Обязанности аудируемого лица по подготовке бухгалтерской отчетности

Руководство аудируемого лица несет ответственность за подготовку и достоверное предоставление бухгалтерской отчетности в соответствии с законодательством Республики Беларусь и организацию системы внутреннего контроля аудируемого лица, необходимой для подготовки бухгалтерской отчетности, не содержащей существенных искажений, допущенных вследствие ошибок и (или) недобросовестных действий.

При подготовке бухгалтерской отчетности руководство аудируемого лица несет ответственность за оценку способности аудируемого лица продолжать свою деятельность непрерывно и уместности применения принципа непрерывности деятельности, а также за надлежащие раскрытие в бухгалтерской отчетности в соответствующих случаях сведений, относящихся к непрерывности деятельности, за исключением случаев, когда руководство намеревается ликвидировать аудируемое лицо, прекратить его деятельность или когда у него отсутствует какая-либо иная реальная альтернатива, кроме ликвидации или прекращения деятельности.

Лица, наделенные руководящими полномочиями, несут ответственность за осуществление надзора за процессом подготовки бухгалтерской отчетности аудируемого лица.

Обязанности аудитора по проведению аудита бухгалтерской отчетности

Моя цель состоит в получении разумной уверенности в том, что бухгалтерская отчетность аудируемого лица не содержит существенных искажений вследствие ошибок и (или) недобросовестных действий, и в составлении аудиторского заключения, включающего выраженное в установленной форме аудиторское мнение. Разумная уверенность представляет собой высокую степень уверенности, но не является гарантией того, что аудит, проведенный в соответствии с национальными правилами аудиторской деятельности, позволяет выявить все имеющиеся существенные искажения. Искажения могут возникать в результате ошибок и (или) недобросовестных действий и считаются существенными, если можно обоснованно предположить, что в отдельности или в совокупности они могут повлиять на экономические решения пользователей бухгалтерской отчетности, принимаемые на ее основе.

В рамках аудита, проводимого в соответствии с национальными правилами аудиторской деятельности, аудитор применяет профессиональное суждение и сохраняет профессиональный скептицизм на протяжении всего аудита. Кроме того аудитор выполняет следующее:

- выявляет и оценивает риски существенного искажения бухгалтерской отчетности вследствие ошибок и (или) недобросовестных действий; разрабатывает и выполняет аудиторские процедуры в соответствии с оцененными рисками; получает аудиторские доказательства, являющиеся достаточными и надлежащими, чтобы служить основанием для выражения аудиторского мнения. Риск необнаружения существенных искажений бухгалтерской отчетности в результате недобросовестных действий выше риска необнаружения *искажений* в результате ошибок, так как недобросовестные действия, как правило, подразумевают, наличие специально разработанных мер, направленных на их сокрытие;
- получает понимание системы внутреннего контроля аудируемого лица, имеющей значение для аудита, с целью планирования аудиторских процедур, соответствующих обстоятельствам аудита, но не с целью выражения аудиторского мнения относительно эффективности функционирования этой системы;
- оценивает надлежащий характер применяемой аудируемым лицом учетной политики, а также обоснованности учетных оценок и соответствующего раскрытия информации в бухгалтерской отчетности;
- оценивает правильность применения руководством аудируемого лица допущения о непрерывности деятельности, и на основании полученных аудиторских доказательств делает вывод о том, имеется ли существенная неопределенность в связи с событиями или условиями, в результате которых могут возникнуть значительные сомнения в способности аудируемого лица продолжать свою деятельность непрерывно. Если аудитор приходит к выводу о наличии такой существенной неопределенности, от он должен привлечь внимание в аудиторском заключении к соответствующему раскрытию данной информации в бухгалтерской отчетности. В случае если такое раскрытие информации отсутствует или является ненадлежащим, аудитору следует модифицировать аудиторское мнение. Мои выводы основываются на аудиторских доказательствах, полученных до даты подписания аудиторского заключения, однако будущие события или условия могут привести к тому, что аудируемое лицо утратит способность продолжать свою деятельность непрерывно;
- оценивает общее представление бухгалтерской отчетности, ее структуру и содержание, включая раскрытие информации, а также того, обеспечивает ли бухгалтерская отчетность достоверное представление о лежащих в ее основе операциях и событиях.

Я осуществляю информационное взаимодействие с лицами, наделенными руководящими полномочиями, доводя до их сведения, помимо прочего, информацию о запланированных объеме и сроках аудита, а также о значимых вопросах, возникших в ходе аудита, в том числе о значительных недостатках системы внутреннего контроля.

Я представляю лицам, наделенными руководящими полномочиями, заявление о том, что мною были выполнены все требования в отношении соблюдения принципа независимости и до сведения этих лиц была доведена информация обо всех взаимоотношениях и прочих вопросах, которые можно обоснованно считать угрозами нарушения принципа независимости, и, если необходимо, обо всех предпринятых мерах предосторожности.

Аудитор **А.М. Хоружая**

Информация об аудиторе:

Индивидуальный предприниматель Хоружая Анна Михайловна; Республика Беларусь, 220040, г. Минск, ул. Некрасова, д. 28 кв. 170; зарегистрирована Минским горисполкомом 03 сентября 2018 года с регистрационным номером 193129986 в Едином государственном регистре юридических лиц и индивидуальных предпринимателей; квалификационный аттестат аудитора № 0002184, выдан на основании приказа Министерства финансов Республики Беларусь от 26 декабря 2013 года; член аудиторской палаты (регистрационный номер записи в аудиторском реестре аудиторов – индивидуальных предпринимателей 21992).

Дата подписания аудиторского заключения: 30 марта 2022 года.

О совершении сделки ОАО «СТРОЙТЕХПРОГРЕСС», в отношении которой имеется заинтересованность аффилированных лиц:

Наименование и местонахождение – открытое акционерное общество «СТРОЙТЕХПРОГРЕСС», г. Минск, ул. Франциска Скорины, 21.

Дата принятия решения по сделке – 31.03.2022.

Вид, предмет сделки – договор перевода долга.

Стороны сделки – ОАО «СТРОЙТЕХПРОГРЕСС», НПООО «ОКБ ТСП».

Критерии заинтересованности – аффилированное лицо является стороной сделки.

Сумма сделки – 711 682,80 белорусских рубля.

Балансовая стоимость активов, определенная на основании данных бухгалтерской (финансовой) отчетности за последний отчетный период, предшествующий дню принятия решения по сделке (стоимости активов) – 35 754 000 руб.

УНП 100950748

УНП 191061436

ИЗМЕНЕНИЯ В ПРОЕКТНОЙ ДЕКЛАРАЦИИ ООО «Датч Стар»,

опубликованной в газете «Звязда» 03.03.2022 г. **по объекту:**

«Жилая застройка со встроенными помещениями общественного назначения в границах пр-т Дзержинского – ул. Щорса – ул. Папанина» (1-я очередь строительства)

Для привлечения дольщиков к строительству по договорам создания объектов долевого строительства для граждан, не состоящих на учете нуждающихся в улучшении жилищных условий, предлагаются:

6 (шесть) однокомнатных квартир **площадью от 40,1 до 71,34 кв. м:** стоимость 1 кв. метра **от 3 450 до 4 100 белорусских рублей.**

2 (две) двухкомнатные квартиры **площадью от 79,37 до 138 кв. м:** стоимость 1 кв. метра **от 3 240 до 3 870 белорусских рублей.**

На предприятии действует система регулирования стоимости, зависимая от площади и условий оплаты строящегося жилого дома. Оплата производится в белорусских рублях.

Условия оплаты – полная либо поэтапная оплата цены договора в течение 5 календарных дней с момента регистрации договора долевого строительства в Комитете строительства и инвестиций Мингорисполкома.

Ознакомление дольщиков с планировками квартир, предлагаемых для заключения договоров создания объектов долевого строительства, осуществляется по предварительной договоренности в рабочее время ООО «ДАТЧ СТАР» по адресу: г. Минск, пр-т Дзержинского, д. 19, пом. 860.

Тел.: 375 (17) 336 73 88, 375 (44) 5343000, 375 (29) 5343000.

КАЛЯНДАР СТРЫЖАК НА КРАСАВІК

1 красавіка, пятніца. Сёння ад стрыжкі валасоў лепш адмовіцца. Затое вітаюцца ўсялякія працэдуры па доглядзе: вітамінныя і ўвільгатняльныя маскі, апалоскванне травянымі настоямі.

2 красавіка, субота. У цэлым дзень нейтральны для наведвання цырульні. Калі сёння вы плануеце стрыжку, то яе даўжыню і форму лепш выбраць загадзя.

3 красавіка, нядзеля. Не варта кардынальна стрыгчыся, мяняць колер валасоў. Можна злёгку абстрыгчы кончыкі, асвяжыць тон, надаўшы яму насычанасці, падправіць існуючую прычоску.

4 красавіка, панядзелак. Стрыгчы валасы можна. Афарбоўванне валасоў магчымае не больш чым на адзін-два тоны святлей ці цямней за ваш натуральны колер. Такая змена цягне за сабой стабілізацыю становішча ў грамадстве. Прычоску рабіце простую, без залішняй асіметрыі. Прыродная энергія пацячэ ракой.

5 красавіка, аўторак. Добры дзень для рамантычнай паветранай стрыжкі. Пасля новай прычоскі вас акружаць прыхільнікі, а навакольныя будуць асыпаць камплімentамі.

6 красавіка, серада. Удалы перыяд, каб пагуляць з даўжынёй і формай стрыжкі, таксама гэта выдатны дзень для стрыжкі кучаравых валасоў.

7 красавіка, чацвер. Падстрыгчыся можна, але новая прычоска можа мець недахопы, на структуры валасоў стрыжка адмоўна не адаб'ецца, але настрой можа быць сапсаваны.

8 красавіка, пятніца. Неспрыяльны дзень для стрыжкі.

9 красавіка, субота. Умяшаўшыся ў свой непаўторны вобраз, вы наклікаеце бяды на ўвесь найбліжэйшы месяц.

10 красавіка, нядзеля. Цудоўны дзень для паходу да майстра. Стрыжка атрымаецца ідэальнай, колер валасоў парадуе.

11 красавіка, панядзелак. Уплыў Месяца на валасы вельмі пазітыўны: яны становяцца мацнейшымі, густсейшымі, выглядаюць здаровымі і не сякуцца.

12 красавіка, аўторак. Стрыжка валасоў будзе выдатна пасаваць вам, а таксама садзейнічаць узмацненню асабістага абаяння і поспеху ў навакольных.

13 красавіка, серада. Прафесійны цырульнік створыць ідэальную прычоску. Гэты дзень добры для змены іміджу і стварэння новага вобраза.

14 красавіка, чацвер. Выдатная дата для новай прычоскі. Валасы будуць адрастаць раўнамерна і лёгка ўкладвацца.

15 красавіка, пятніца. Незвычайна паспяховыя стрыжкі сярэдняй даўжыні, яны не толькі паднімуць агульны тонус, але і адкрыюць у вас творчыя здольнасці.

16 красавіка, субота. Валасы будуць добра расці пасля стрыжкі. Здароўе не паддаецца негатыўнаму ўздзеянню.

17 красавіка, нядзеля. У гэты перыяд можна падраўняць адрослыя кончыкі, афарбаваць валасы ў натуральныя адценні. Не варта кардынальна мяняць імідж, гэта можа прыцягнуць праблемы.

18 красавіка, панядзелак. Новая прычоска можа як парадаваць, так і засмуціць.

19 красавіка, аўторак. Добры дзень для новага вобраза, асабліва для тых, хто жадае зрабіць шматслаёвую прыгожую стрыжку. Удалым будзе афарбоўванне валасоў па навамодных тэхніках.

20 красавіка, серада. Добры дзень для стрыжкі валасоў, новая прычоска дапаможа настроіць інтуіцыю на вырашэнне праблем у асабістым жыцці і бізнесе.

21 красавіка, чацвер. Новая прычоска будзе доўга захоўваць форму і парадуе вас, але не мяняйце майстра, інакш стрыжкай можаце быць незадаволеныя.

22 красавіка, пятніца. Стрыжка атрымаецца вельмі ўдалай, будзе доўга трымаць форму і цешыць вока. Надасць вам упэўненасці ў сабе і дапаможа ў вырашэнні даўніх канфліктаў.

23 красавіка, субота. У гэтым дні адсутнічаюць як станоўчыя, так і адмоўныя матывы, рабіце ў адпаведнасці з задуманым, і няхай вам спадарожнічае поспех.

24 красавіка, нядзеля. Перыяд добры для таго, каб зрабіць нестандартную абстрактную стрыжку, на якую вы доўга не маглі рашыцца.

25 красавіка, панядзелак. Стрыжка далёкая ад дасканаласці, валасы не слухаюцца. Затое высокая верагоднасць падабраць для вас ідэальнае адценне. Выкарыстайце любімыя колеры, а майстар падкажа іх камбінацыю.

26 красавіка, аўторак. Стрыгчыся нельга, інакш у жыцці пачнецца чорная паласа, якая скончыцца няхутка.

27 красавіка, серада. Не найлепшы час для маніпуляцый з валасамі — нават калі форма атрымаецца прыгожай, укладка можа займаць больш часу, чым звычайна.

28 красавіка, чацвер. Лепш адкласці візіт да цырульніка: пасля стрыжкі валасы могуць стаць непаслухмянымі, пачнуць дрэнна ўкладвацца і доўга адрастаць.

29 красавіка, пятніца. Супярэчлівы дзень для любых маніпуляцый з валасамі, вынік можа адрозніваццца ад задуманага.

30 красавіка, субота. Не рэкамендуецца стрыжка ў перыяд зацьмення, ёсць вялікая рызыка сапсаваць не толькі прычоску, але і адвесці поспех.

СЁННЯ

Сонца

	Усход	Захад	Даўжыня дня
Мінск —	6.43	19.45	13.02
Віцебск —	6.31	19.36	13.05
Магілёў —	6.33	19.35	13.02
Гомель —	6.31	19.30	12.59
Гродна —	6.58	20.00	13.02
Брэст —	7.00	19.59	12.59

Месяц

Маладзік у 9.24.
Месяц у сузор'і Авена.

Імяніны

Пр. *Дар'і, Матроны, Сафіі, Дзмітрыя, Івана, Інакенція.*
К. *Гражыны, Макара.*

Фота Анатоля КЛЕШЧУКА.

ЗАЎТРА

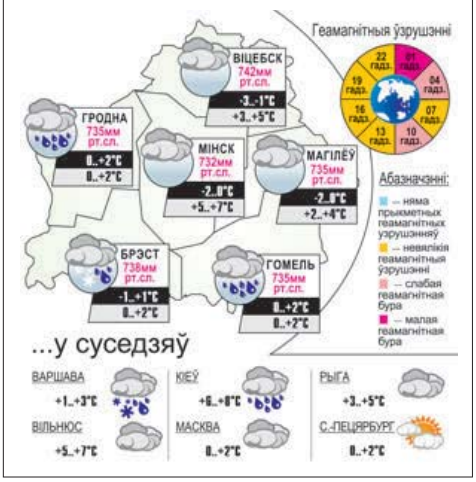

Даты Падзеі Людзі

1 КРАСАВІКА

У краіне

Міжнародны дзень птушак. Адзначаецца ў сувязі з падпісаннем у гэты дзень у 1906 г. Міжнароднай канвенцыі аб ахове птушак.

1432 год — вялікі князь ВКЛ Жыгімонт Кейстутавіч выдаў прывілеі (граматы) аб ураўнаванні персанальных і маёмасных правоў католікаў і праваслаўных.

1557 год — прынята «Устава на валокі», якой у Вялікім Княстве Літоўскім нармавалася зямельная рэформа, што праводзілася з канца XV стагоддзя. У адпаведнасці з дакументам ставілася задача надзяліць кожную сялянскую сям'ю ўчасткам плошчай у 1 валоку (каля 21 га); пры панскіх дварах ствараліся фальваркі (гаспадарчыя маёнткі).

1912 год — у Вільні (затым у Мінску) пачалося выданне беларускага сельскагаспадарчага часопіса «Саха» (выдаваўся да 1915 года).

1917 год — нарадзіўся (ЗША) Васіль Фёдаравіч Марцехаў, Герой Савецкага Саюза. З сям'і ўраджэнцаў в. Бярозкі Гомельскага раёна. У Вялікую Айчынную вайну з 1941 года на Бранскім, Паўднёва-Заходнім, Паўднёвым, Сталінградскім, Данскім і Варонежскім франтах. Танкавая рота пад камандаваннем старшага лейтэнанта Марцехава падчас Сталінградскай бітвы 19 лістапада1942 года прарвала абарону праціўніка, што садзейнічала поспеху ўсяго фронту, і першая злучылася з танкістамі 62-й арміі, якая, знаходзячыся ў паўакружэнні, абараняла Сталінград. В.Ф. Марцехаў загінуў у баі ў 1943 годзе.

1947 год — нарадзіўся (в. Клешава Слуцкага раёна) Алесь Жук (Аляксандр Аляксандравіч), беларускі пісьменнік. У 1980—1986 гадах — галоўны рэдактар газеты «Літаратура і мастацтва», з 1989-га — намеснік галоўнага рэдактара часопіса «Полымя», затым — галоўны рэдактар часопісаў «Нёман», «Беларусь». Аўтар кніг «Асеннія халады», «Зоркі над палігонам», «Паляванне на Апошняга Жураўля», «Паўстанак вяртання», «Праклятая любоў» і іншых.

У свеце

1778 год — новаарлеанскі бізнесмен Олівер Полак прыдумаў знак долара — $.

1875 год — англійская «Таймс» стала новіцца першай у свеце газетай, якая апублікавала тыднёвы прагноз надвор'я.

1889 год — у Чыкага з'явілася ў продажы першая пасудамыйная машына, створаная Джазефінай Какрэйн.

1890 год — бельгійскі эмігрант Шарль Ван Дэпуле атрымаў у Злучаных Штатах патэнт на першы тралейбус.

1967 год — у Маскве адбылася прэм'ера фільма Леаніда Гайдая «Каўказская палонніца, або Новыя прыгоды Шурыка».

2002 год — у Нідэрландах упершыню ў свеце была ўведзена ў легальную медыцынскую практыку эўтаназія — добраахвотны сыход з жыцця невылечна хворых людзей пры дапамозе ўрачоў.

Так гаварыў...

ЦЫЦЭРОН:

«Жыве свабодна толькі той, хто знаходзіць радасць у выкананні свайго доўгу».

ЗВЯЗДА БЕЛАРУСКАЯ ГАЗЕТА

ЗАСНАВАЛЬНІКІ: Савет Рэспублікі Нацыянальнага сходу Рэспублікі Беларусь, Палата прадстаўнікоў Нацыянальнага сходу Рэспублікі Беларусь, Савет Міністраў Рэспублікі Беларусь

Выдавец — Рэдакцыйна-выдавецкая ўстанова «Выдавецкі дом «Звязда».

Рэгістрацыйнае пасведчанне нумар 2 ад 17 лютага 2009 года, выдадзенае Міністэрствам інфармацыі Рэспублікі Беларусь.

Дырэктар — галоўны рэдактар КАРЛЮКЕВІЧ Аляксандр Мікалаевіч.

АДРАС: 220013, г. Мінск, вул. Б. Хмяльніцкага, 10а.

ТЭЛЕФОНЫ Ў МІНСКУ: прыёмнай – 311 17 13 (тэл./факс); аддзелаў: пісьмаў — 311 17 44, маркетынгу — 263 66 73, бухгалтэрыі — 311 17 16.

прыём рэкламы
тэл./факс: 311 17 27,
e-mail: reklama@zviazda.by

Матэрыялы, пазначаныя гэтым значком, носяць рэкламны характар. Адказнасць за змест рэкламы нясуць рэкламадаўцы.

Аўтары апублікаваных матэрыялаў нясуць адказнасць за падбор і дакладнасць фактаў. Іх меркаванні не заўсёды супадаюць з меркаваннем рэдакцыі. Рэдакцыя па сваім меркаванні адбірае і публікуе адрасаваныя ёй пісьмы. Перадрук матэрыялаў, апублікаваных у «Звяздзе», толькі з дазволу рэдакцыі.

www.zviazda.by
e-mail: info@zviazda.by
(для зваротаў): zvarot@zviazda.by

Газета аддрукавана ў Рэспубліканскім унітарным прадпрыемстве «Выдавецтва «Беларускі Дом друку». ЛП № 02330/106 ад 30.04.2004. 220013, Мінск, праспект Незалежнасці, 79/1. Выходзіць 5 разоў у тыдзень.

Тыраж 14.804. Індэкс 63850. Зак. № 962.

Нумар падпісаны ў 19.30 31 сакавіка 2022 года.

М 1 2 3 4 5 6 7 8 9 10 11 12
П 1 2 3 4 5 6 7 8 9 10 11 12